進步日報

第六百二十二號
天津市軍事管制委員會報紙雜誌登記證新字第二號
經華北郵政總局登記認爲第二類新聞紙類登記證第十三號
編輯部㊁四一四二 ㊁四一四三 採訪部㊁五一二七 ㊁四〇二三 ㊁四〇二四 社會服務部㊁四五三六 發行課㊁〇六九八 廣告課㊁〇九四九 會計課㊁三六七六 印刷部㊁四〇二〇
社址 天津羅斯福路二四一號
今天本報一大張半
售價人民幣四百五十元不加郵費
電報掛號一四四一 郵政信箱一〇〇
昨天本市發報時間六時二十分

今天本報內容提要

㊀約里奧—居里在世界和大第二日會上報告世界和平運動的擴展
㊁斯大林大元帥電覆毛主席感謝祝賀十月革命節
㊂美帝加緊武裝日本 準備明春組成五十萬日本軍
㊃中央貿易部發佈指示嚴格取締投機商業（以上一版）
㊄津市醫務工作者要求組織志願戰地醫療隊赴朝
㊅津路局愛國生產競賽展開後 不少單位提前超額完成全年任務
㊆中國、中央兩航空公司員工座談抗美援朝
㊇聯大十五日會議上 蘇聯代表提出控訴美國侵略中國案（以上二版）

約里奧—居里在和大第二日會上 報告世界和平運動的擴展

開幕式上選出主席團並通過議程 中朝代表團在會上受到熱烈歡呼

【本報訊】據新華社訊：塔斯社華沙十八日電：第二屆世界保衛和平大會於十七日繼續開會。參加昨日大會開幕式的有一千三百九十六位代表。十一月十七日趕到華沙出席大會的有意大利、德國英佔區代表和其他代表。身着藍色制服的男女青年——自由德國青年聯盟盟員們的蒞會，引起了全場的普遍注意，他們從西德抵達此間前，曾在西德經歷過英美警察統治的一切恐怖行爲。其中有些人剛剛由監獄中出來。由於參加爭取和平及爭取統一、民主德國的鬥爭，他們曾在獄中備受酷刑。

上午會議開始時，代表德睿布爾宣佈：根據主席團的決定，主持大會會議的代表名單如下：戈登夫人（法國）、貝爾納（英國）、郭沫若（中國）、托列達諾（墨西哥）、哈格（美國）、斯崔特（澳大利亞）、達波賽（非洲）、法捷耶夫（蘇聯）、法奇（法國）、南尼（義大利）。

大會一致決定主席團增加下列代表：美國：羅濱森，魏拉德、哈格、金斯柏利、普羅克托、穆爾，海姆；非洲：柏克；羅馬尼亞：摩爾達維亞主教塞巴斯汀；丹麥：尼克索；義大利：洛爾、依莫多，阿雷，雷巴西。

接着，世界保衛和平大會常設委員會主席約里奧—居里發表關於自第一屆世界保衛和平大會以來，和平運動一般活動以及在戰爭威脅日益增長的情況下擴大和平運動的報告。

【新華社北京十八日電】塔斯社華沙訊：十七日晚第二屆世界保衛和平大會繼續開會。會議開始時，英、蘇協會代表團團員歐維斯夫人（不久前曾訪問過蘇聯）向大會發表演說。墨西哥代表洛那和英國代表、保守黨黨員伍德德相繼發表演說。印度代表詩人瓦拉托爾朗誦了他獻給保衛和平鬥爭的詩篇。

意大利代表南尼發表了關於開展廣泛活動禁止戰爭宣傳、禁止原子武器、普遍裁減軍備及建立管制機構監督執行這些措施的辦法的報告。蘇聯代表法捷耶夫在討論報告中首先發言。

【新華社北京十八日電】據塔斯社華沙訊：第二屆世界保衛和平大會十六日在波蘭首都華沙的波蘭語出版社大廈隆重揭幕。七十多個國家的代表和無數來賓擠滿了大會會廳。來自地球最遙遠的角落的人們相互愉快地握手，歡迎他們的戰友們。

世界保衛和平大會常設委員會的委員在暴風雨般的掌聲中進入會場，大交響樂隊奏起蕭邦的「波羅奈斯」曲，常設委員會主席約里奧—居里隆重地宣佈了大會的開幕。

約里奧—居里代表常設委員會及全體代表感謝波蘭政府與波蘭擁護和平委員會的招待。他說：英國政府阻撓大會舉行的企圖沒有成功，反而使世界和平鬥爭加強了。誰也阻止不住和平和眞理的思想的勝利。大會在波蘭的召開，又一次光輝地證明了全世界一切和平戰士們的偉大的國際團結和親密友誼。

華沙市人民委員會主席團主席阿爾布列齊特向大會致賀詞稱：波蘭人民深以能接待大會代表爲榮。華沙的每一寸土地都浸透着希特勒分子所屠殺的我們人民的血，但是兇手們終於失敗了，我們建設了新華沙，和平保衛者的呼聲將從這裏傳遍全世界。讓新生的華沙的聲音和你們的呼聲滙合在一起。和平將戰勝戰爭！

和大常委會委員英國代表克勞瑟爾起致詞稱：英國工黨政府禁止大會在英國舉行，將激勵英國的保衛和平的鬥爭，華沙大會將使這個鬥爭更趨積極。

大會代表一致通過了常委會委員拉斐德提出的下列大會議程：

（一）關於自第一屆世界保衛和平大會以來，和平運動一般活動以及在戰爭威脅日益增長的情況下擴大和平運動的報告。報告人：約里奧—居里。

（二）關於開展廣泛活動禁止戰爭宣傳，禁止原子武器，普遍裁減軍備及建立管制機構監督執行這些措施的辦法的報告。報告人：南尼。

（三）選舉世界保衛和平大會新的常設委員會。

大會並根據拉斐德的建議，一致決定設立下列各委員會：

（一）政治委員會。
（二）禁止原子武器、普遍裁減軍備及其監督辦法委員會。
（三）禁止戰爭宣傳問題委員會。
（四）建立國際正常經濟關係問題委員會。
（五）建立國際正常文化關係問題委員會。
（六）侵略概念定義委員會。
（七）組織委員會。

大會代表在聽取英國代表蒙塔古宣讀英國工黨議員戴維斯的賀函後，隨即在暴風雨般的掌聲中，選出約里奧—居里爲主席團主席，並選出南尼、戈登夫人、賽揚、鮑坎遜、貝爾納、法捷耶夫、卡德納斯、郭沫若、達波賽、荷第諾娃——斯普爾納、拉斐德、蒙塔古和波薩里爲主席團。大會代表們以無限的熱情和暴風雨般的歡呼來歡迎中國和朝鮮的代表，並將兩國代表選入大會主席團。

在選舉主席團後，大會宣佈休會。會後舉行了招待記者會。克勞瑟、貝爾納、達波賽等人在會上指出：羅伯遜、法斯特等十五位美國代表未能離開美國，在六十位巴西代表中祇有四人取得護照，澳大利亞政府沒有發出一張護照。儘管遭遇到巨大的困難，但是幾乎所有的大會代表都已到達華沙。這證明愛好和平的人民具有不屈不撓的意志，來保衛和平並制訂有效的鬥爭綱領。

世界和平大會開幕 各地賀電雪片飛來

一致抗議英阻撓行動 美帝侵朝 東南亞進行殖民戰爭

【新華社北京十八日電】塔斯社華沙十六日訊：第二屆世界保衛和平大會組織委員會，已接獲全世界各地拍來的千百封慶祝大會開幕的賀電。捷克斯洛伐克婦女聯盟的賀電稱：「我們抗議英國政府的無理行動，抗議美國侵略朝鮮，抗議在越南和馬來亞進行殖民戰爭。」擁有八萬以上會員的萊比錫德蘇友好協會，祝賀大會的代表們在鞏固以蘇聯爲首的和平陣營方面獲得成功。意大利總工會所屬戰時受難者救濟協會，代表全國第二次世界大戰中的傷殘人員，預祝大會爲全人類造福。

捷京青年盛大集會 歡迎訪華世青代表

赫茲拉爾致詞向我青年致敬 斯沃波達報告訪問中國觀感

【新華社布拉格十八日電】捷京布拉格的青年，於十五日在留色納大廳歡迎訪華歸國的世界民主青年代表團的捷克代表。捷克斯洛伐克青年聯盟主席赫茲拉爾致歡迎詞稱：「我們藉世界民主青年聯盟的代表訪華歸來在這裏逗留的機會，向遠隔關山的我們中國兄弟姊妹們致敬，向所有爲朝鮮的自由和獨立正在志願部隊裏英勇作戰的人們致敬，向正在解放西藏的人們致敬，向正在準備打擊台灣的帝國主義侵略者的人們致敬。」

捷克斯洛伐克青年聯盟機關報「青年陣線」總編輯、訪華代表斯沃波達作了關於訪問中國的長篇報告。他說：朝鮮戰爭一開始我們就看得很明白，美國侵略朝鮮不過是直接進攻中國的準備步驟。中國的青年們向我們保證他們一定要幫助他們的兄弟之邦，他們決不容許美國侵略者扼殺朝鮮人民的自由，現在中國青年們正履行他們的神聖諾言，並且一定會完成這種諾言。

毛主席祝賀十月革命節 斯大林大元帥覆電致謝

【新華社北京十八日電】蘇聯政府部長會議主席斯大林大元帥致電我中央人民政府毛澤東主席，對毛主席在十月社會主義革命三十三週年所表示的祝賀表示感謝。電文如下：

中華人民共和國中央人民政府主席
毛澤東先生：

主席先生，請接受我對您在偉大的十月社會主義革命三十三週年之際所表示的友誼的祝賀和親切的願望的衷心的感謝。

約·斯大林 十一月十七日

仰光兩萬工人舉行和平示威

【新華社北京十八日電】據法新社訊：緬甸首府仰光工人兩萬人於十七日下午舉行和平示威，以慶祝第二屆世界保衛和平大會在華沙揭幕。示威運動係由緬甸保衛和平委員會所組織，並有華僑及印度青年參加。

香港英當局又迫害我同胞

派武裝警察強拆木屋千餘間 使我同胞一萬多人無家可歸

【新華社廣州十八日電】香港銅鑼灣中山坑、芽菜坑和砲台山三地我國同胞居住的一千五百多間木屋，於本月十五日爲香港英國政府警察強迫拆毀，致使一萬多同胞無家可歸。

上月二十四日，香港英國政府突然命令上述三地木屋區的我國同胞，限於本月十四日以前全部拆除遷移。被遷移區我國同胞曾推出代表多次向香港英國政府要求免予拆遷，或延期六個月，以渡過寒冬，但均遭拒絕。香港英國政府僅准許其中二百間木屋居民遷移到荷葉灘和柴灣，並規定要按照其所定圖則建搭木屋。但建搭這種木屋每間需費八百元港幣，一般貧苦居民均無力負擔。至本月十五日香港英國政府竟悍然派出武裝警察一百餘人強迫我國同胞將所居住的木屋全部拆毀，這是香港英國政府又一次對我國同胞的迫害行動。

侵略遠東陰謀暴露無遺 美帝加緊武裝日本

準備在明春組成五十萬日本軍隊 現已指導日本軍需工廠開工生產

【新華社北京十八日電】美帝國主義爲恢復日本武裝以侵略遠東的陰謀，正加緊進行中。據電通社馬尼拉十七日訊：電通社記者自接近麥克阿瑟的人士獲悉，美帝國主義準備在明年春季成立一支五十萬人的日本軍隊。向電通社透露消息的這位人士引述麥克阿瑟的話說：目前日本的二十萬警察部隊，是建立美國在遠東作戰計劃中打算使用的更強大的軍隊的「良好開端」。同時，該方面人士又透露，迄今已有三家日本國營軍備工廠在美國佔領當局的指導下開工。「相模原」坦克製造廠的生產已幾乎達到戰前的水平。石川島坦克製造廠和鐵淵柴油機公司的各個工廠的生產，也快要接近戰前水平了。這些工廠所製造出的大多數坦克，正交給在朝鮮作戰的美軍、日本警察部隊和其他軍事組織。三菱托辣斯和光洋精密工業公司，則正以它們所製造的長射程大砲供給美國在朝鮮的部隊。日本窒素（氮氣）和日本曹達（蘇打）化學工廠絕大部份的生產，都是爲美國在亞洲的軍隊製造彈藥。

麥魔利用日本侵朝

從事訓練日警察後備隊 並作爲創立新陸軍核心

【新華社北京十八日電】塔斯社上海十七日電引東京消息稱：美國當局正在所謂「國家警察後備隊」的掩飾下恢復日本的侵略軍隊。日本聯合通信社消息說，在京都縣，日本警察後備隊正集中在舞鶴港。這些部隊的人員情緒甚爲低落，許多人向家庭說他們受騙了。警察後備隊的一個警士告他們的家庭說，不久他將被運往「某地」，那就是說朝鮮。

據朝日新聞說，法務總裁大橋武夫指出，最近恢復權利的前日本軍官或將被任命爲後備隊中的司令官。朝日新聞承認後備隊正在美國佔領當局的監督下受訓。

【新華社北京十八日電】據塔斯社紐約十五日訊：「芝加哥每日新聞」駐東京記者比區，連續發表幾篇文章，暴露出美國使日本軍國主義化的政策，以及麥克阿瑟廣泛利用日本對朝鮮人民進行侵略戰爭的實況。比區指出：「日本已經是美國的羽毛豐滿的盟國了。」比區接着說：「如果沒有日本幫助，我們（按指美國）也許已被逐出朝鮮。」說這句話，決不是誇張。當船舶痛感缺乏之的時候，配置着日本人的那些登陸艇，曾幫同將第一批美軍運送到朝鮮去。在七月間，日本人曾幫同將第一騎兵師全部人馬運送到浦項去，當時增援部隊是成敗所繫，援軍開到就可以支撐，否則就要全軍覆沒。在九月中旬參加仁川登陸侵入戰的艦艇，有十九艘的船員全是日本人。日本掃雷艇一組在清除朝鮮沿海的水雷。美軍氣象觀測站配置着日本人員，許多日本人並且爲美軍機關充當武裝警衛隊，日本人在佔領軍的機關中担任無償的臨時的額外工作。日本工業已爲軍隊製造出價值一億四千萬美元以上的軍用品，由此顯示出它的戰爭潛能。定貨單還源源不斷地湧來，包括各種軍用品，從沙袋用的麻布袋一直到鐵路車廂。」

比區進一步說：日本警察後備隊實際上已構成七萬五千名的美國訓練的部隊。只要一紙命令就可以把它變成陸軍了。「日本在美國領導下，暗地裏準備着戰爭」。

侵朝美軍補給困難 士氣低沉怨聲載道

美陸軍發言人承認問題嚴重 有些士兵實行自戕以求逃避

【新華社北京十八日電】侵朝美軍由於供應和補給的極度困難，因而士氣日益低落，並已引起了自戕的現象。據合眾社華盛頓十四日電，美陸軍發言人在招待記者會上承認，運送服裝及其他供應品給在朝鮮北部作戰的美軍，是「一個非常困難的問題」。朝鮮境內美軍「大多數尙未領到皮外套及其他禦寒的厚衣」。由於這樣，被「凍得流淚」的美國士兵，「許多人仍穿着兩三層夏季軍服走來走去」（國新社十五日電），面臨着「凍手、凍腳、凍臉的極度危險」。（美聯社十三日電）

美國侵略軍處境如此狼狽，主要原因是美軍的後方離開前線太遠，供應線延長，而朝鮮人民游擊隊在敵後的猛烈活動，也嚴重威脅着敵軍的運輸線。據國新社十六日電，美國第八軍軍部不得不承認：現在朝鮮前線接到的供應品，是由飛機和鎮南浦出發的船隻運來的。

補給的困難不僅使美國侵略軍隊穿不上冬衣，而且還供應不上其他的戰爭裝備。據美聯社東京十五日訊：美國海軍陸戰隊的兵士不僅缺少冬衣，還缺少「運輸工具，甚至卡賓槍的子彈」，吃不了苦。「唯武器論」的美國官兵，抱怨他們在進行「吝嗇的戰爭」。一個不敢發表姓名的海軍陸戰隊的軍官說：美國軍隊如果得不到一些裝備，他們將「被打的頭破血流」。國新社前線十五日電引美軍一參謀官員的談話，亦「率直的承認：如果過去數日的情況繼續下去，這可能是美軍所打的最爲吃苦的一個冬季戰」。據美聯社十四日報道：美國侵略軍隊的士兵在「嚴寒幾乎和敵人一樣的厲害」的情況下，已在情緒上「引起了相當大的波動」，甚至「實行自戕，以圖逃避」。據合眾社記者查普曼十五日報道：博川的一個隨軍外科醫生證實，四個美軍士兵忍受不了「從未碰到過的零下二十度的酷寒」，曾用槍打傷自己的腿腳，以便能被送到「溫暖的後方去」。

中國金融學會發表聲明 擁護各黨派宣言

全國十六萬金融從業員決盡力制止投機穩定金融鞏固後方

【本報北京專訊】中國金融學會頃發表擁護各民主黨派聯合宣言的聲明，原文如下：曾以六十億美元的軍火物資援助蔣匪幫，屠殺中國人民的美帝國主義，自被中國人民趕出中國大陸以後，仍無時無刻不在仇視中國人民。在六月二十五日發動侵朝戰爭的第三天，杜魯門即派遣第七艦隊開入台灣領海，阻我解放台灣，而其侵朝空軍，則連續侵入我東北領空，橫肆掃射，其侵朝海軍，亦在公海強制檢查我國商船，是美帝侵朝侵華，已成爲不可分的一件事。自九月中旬美帝動員其在遠東全部軍隊，於付出鉅大代價，侵佔漢城後，更越過三八線，直逼鴨綠江邊，把戰火延燒到我國的門戶。此外又竄入我山東沿海掃射。美帝仇視我中國人民的心理，從其數不清的血腥罪行看來，可說是暴露無餘了。

已經站起來了的中國人民，固然酷愛和平，但對於窮兇極惡，威脅和平建設侵略我國和朝鮮的美帝，是絕不能饒恕的。而對於遭受美帝野蠻屠殺的朝鮮人民，論就道義說，或就中朝兩國有脣齒相依的關係說，我們更不能置之不理。月餘以來，我全國同胞，憤慨激昂，紛紛表示，要用積極行動，前往朝鮮，抵抗美帝侵略暴行。各民主黨派，十一月四日亦發表聯合宣言，全力擁護全國人民在志願基礎上，爲抗美援朝保家衛國的神聖任務而奮鬥的這一正義要求。我全國公私金融業十六萬從業人員，對於全國人民的這種正義要求，與各民主黨派的嚴正宣言，誓將毫無保留地，貢獻出我們的全部力量，堅決地予以擁護。

我們除一部份從業人員業已志願簽名參加保衛和平、保衛祖國的神聖戰鬥任務外，其餘留守工作崗位的全體金融從業人員，決將竭盡全力，制止投機，穩定金融，鞏固後方。我們曾在今年三月扭轉了十二年來國民黨反動派所留給我們的長期通貨膨脹與物價波動。在全國人民普遍而熱烈地展開抗美援朝保家衛國的運動的現在，我們深信這一穩定金融的工作，在全國人民的支持下，是決定可以做到的。

星期論文

抗美援朝是我們的歷史使命

向達

朝鮮半島南隔對馬海峽與日本遙遙相望，北以鴨綠江圖們江與我國東北爲界。對日本來說，朝鮮是一把匕首，正對着日本的心臟。對中國來說，這也是一把利刃，威脅着我們的東北；由東北進一步就到了熱河、河北、山東。亞洲的幾個大的半島，在世界政治上，在戰略上，都佔有很重要的地位，朝鮮半島就是其中的一個。因此兩千多年來，朝鮮半島成爲各國野心家和侵略者的逐鹿之場。四百年前豐臣秀吉誇口「將一超直入大明國，易吾朝風俗於四百餘州，施帝都政化於億萬斯年」。四百年後，秀吉的孽子遺孫還想實現他那種迷夢，於是朝鮮爲日本所奴役者達四十年，以至釀成「九一八」和「七七」的滔天大禍。這種形勢，四百年前的明朝大將宋應昌便已見到了，所以他說，「朝鮮與中國勢同脣齒」，又說，「朝鮮爲遼、保、東與樂屏藩」！

不僅在地理上朝鮮和我們是脣齒相依之邦，就是在歷史上朝鮮和我們也是同種同文之國。箕子入朝鮮，事在三千多年以前。秦漢之際，中國人避難移民到朝鮮半島南北各部者至幾萬人。朝鮮半島和我們的山東半島也是遙遙相對，一葦可航；所以在歷史上兩國民族經過這一條水路彼此交流，不絕於書。在第八世紀的四十年代，山東東部以及江蘇北部，就會有不少朝鮮南部新羅人的移民，聚居各處，成爲村落坊市。中朝兩國歷史上的關係如此密切，一直到公元一四四六年以前，朝鮮用的都是漢文，一四四六年以後，雖有諺文的創造，而漢文仍然通行於一般社會。

因爲在地理上，朝鮮半島是這樣的重要，爲野心家侵略者的樂園，所以在歷史上朝鮮人民受過無數次外族侵略的災害。舉例來說，像公元六六三年和一五九二至一五九三年的兩次日本侵朝之戰。六六三年白江（今錦江）口之戰，唐朝劉仁軌和新羅的聯合水軍，把日本四百艘船舶打得落花流水，「四戰皆捷，焚其舟四百艘」。一五九二年，日本大野心家豐臣秀吉發動了幾十萬大兵，入侵朝鮮，京城漢城相繼陷落，八道幾於土崩瓦解。一五九三年正月初八日，明朝援朝大將宋應昌李如松，在平壤一戰，把侵略者打得抱頭鼠竄，向南奔逃，使朝鮮得免於滅亡。中朝兩國在地理上在歷史上有血肉不可分離的關係，故所以休戚與共，一有危急，便超越山海，纓冠赴難！

一四九二年哥倫布發見美洲大陸，一四九六年華斯哥達伽馬繞航好望角以達印度，從此以後，歐美這些國家用海盜的方式，蹂躪、搶奪、奴役了整個亞洲獨立自由的人民。四百多年來，亞洲的一些國家，逐漸地淪爲殖民地以及半殖民地的地位，而歐洲以及美國的資本主義國家，得到了亞洲人民的血的滋養，於是發展到帝國主義階段。其中也就是打起民主自由的幌子的美國帝國主義，首先敲開了日本的門戶，扶植了日本的封建勢力，使之成爲一種新型的狗腿子式的帝國主義。朝鮮人民受了四十多年的日本奴役，中國人民自南京條約以後之日漸淪落到半殖民地的地位，這位華盛頓的孽子，偽善的斐利斯丁人，美國帝國主義者，實是罪魁禍首。第二次世界大戰以後，英法等帝國主義已經日暮途窮，奄奄一息，而美國帝國主義者卻還要在那裏走日本的老路，替四百年來奴役亞洲人民的帝國主義法西斯海盜作一總結。她難道還能逃出她的老師希特勒和徒弟東條英機的命運麼？

亞洲的人口佔全世界的一半。全世界勞苦大衆之能否得到獨立與自由，全看這十萬萬人之能否從帝國主義的魔掌裏掙脫出來，掌握自己的命運，建立自己的獨立自由愛好和平的國家。亞洲人民經過四百多年的鍛鍊，到了今天，絕不會再上帝國主義的當，聽他們那一套花言巧語了：他們的「浩然巾」已經揭開了！

朝鮮半島的人民，受了四十年的奴役，他們今日有權解決自己的問題！雙手染滿了亞洲人民的血腥的美國帝國主義強盜，還想踏着他的徒弟，日本帝國主義強盜的覆路，那是自掘墳墓！

朝鮮半島在世界政治上，在戰略上，有着那樣的重要地位，所以朝鮮民主主義人民共和國的建立與強大，影響到中華人民共和國，也影響到整個亞洲的獨立與自由。受過四十年帝國主義奴役痛苦的朝鮮人民明白這一點，而與爭取自由的朝鮮人民有血肉關係的中華人民共和國人民也明白這一點。中朝兩國的人民，在歷史上是休戚與共的，是纓冠赴難的，所以今天我們之支援朝鮮人民爭取自由的戰爭，乃是我們的歷史使命！

全亞洲被壓迫的人民聯合起來！

打倒最後最兇殘的敵人——美國帝國主義！

解放全亞洲！解放全世界！

十一月十八日於北京大學

中央貿易部發佈指示 嚴格取締投機商業

列舉八項擾亂市場行爲嚴予取締 以免影響當地人民的生產和生活

【新華社北京十八日電】中央人民政府貿易部爲貫徹中國人民政治協商會議共同綱領第三十七條的規定，保護一切合法的公私貿易，嚴格取締擾亂市場的投機商業，達到穩定物價，安定民生的目的起見，於十一月十四日向所屬各級政府貿易行政部門和各級國營貿易公司，發佈「關於取締投機商業的幾項指示」。

指示指出，凡有下列行爲之一者，得視爲擾亂市場的投機商業，應嚴格加以取締，即：一、超出人民政府批准之業務經營範圍而從事其他物資之經營者。二、不在各該當地人民政府規定之交易市場內交易者。三、囤積、拒售有關人民生產或生活必需物資，牟取暴利，招致物價波動，影響各該當地當時的人民生產或生活者；工廠爲圖厚利而囤積成品拒售或囤積原料轉售，招致物價波動，影響各該當地當時的人民生產或生活者，同前款論。四、買空賣空，投機倒把企圖暴利者。五、故意抬高價格，搶購物資或出售物資，以及散佈謠言，刺激人心致引起物價波動者。六、不遵守各該當地人民政府所規定的商業行政管理辦法，擾亂市場者。七、使用假冒、偽造、使潮攙雜或違反商品規格及使用其他一切欺騙行爲，謀取非法利潤者。八、一切從事投機活動者。

指示說，各地貿易行政部門發現有上述行爲之一，經查明屬實者，應根據其情節輕重及當地具體情況，本教育改造爲主，處罰爲輔的方針處理之。各省、市貿易部門應根據本指示的精神並結合各地實際情況，制定市場管理辦法，經各大行政區人民政府（或軍政委員會）批准公佈施行。

指示特別指出：各地貿易行政部門應教育幹部明確認識：只有對於擾亂市場、影響人民的生產和生活的投機商業，才予以嚴格的處分及取締；對於正當合法的商業經營，應貫徹在國家統一的經濟計劃內實行貿易自由的政策，保障並積極組織、鼓勵私營廠商奉公守法，向有利於國計民生的方向發展。

京市將舉行電影宣傳月 抗美援朝兩新片即完成

【本報北京專訊】中央電影局爲響應全國文聯關於展開抗美援朝工作的號召，特加強組織首都電影評介工作者，大力展開工作。對目前一切有關電影的宣傳文字，該局建議應注意以下各點：一、要有重點的介紹片子的思想內容及人物事件的主要細節，密切聯系中國以至世界人民當前的社會政治生活，並引申論述抗美援朝（包括反特反諜）的意義。二、不要多談思想內容及應引申的意義以外的問題，不要斤斤於藝術技巧。三、要通俗，生動，有力，也可適當地運用地方語並聯系地方實際情況闡發影片思想。四、一切有關抗美援朝影片的觀衆反映都應作爲宣傳文字。五、及時向當地報紙或新華社，廣播電台投遞這一類宣傳文字，每種均希剪寄中央電影局宣傳科一份。六、寫評介文字應參考一定的文件如文藝界展開抗美援朝宣傳工作的號召，介紹「紙老虎」美帝國主義，「粉碎敵人的誣蔑，戳穿敵人的謊言」（人民日報社論）及周總理國慶節報告等等。

另外，爲配合抗美援朝，保家衛國的號召，決定自十一月二十四日起至十二月二十三日止舉行電影宣傳月，在京市所有影院放映早場，選定的影片共二十部，計有「易北河會師」「中華女兒」「俄羅斯問題」「憤怒的火焰」「趙一曼」「大轉變」「呂梁英雄」「我的故鄉」「無形的戰線」「他們有祖國」「黨證」「白衣戰士」「小英雄」「大西南凱歌」「勝利而歸」「紅旗漫捲西風」「人民之女」「世外人」「宣誓」「丹婭」。

【又訊】電影局即可完成兩部有關抗美援朝的影片，一部是暴露侵略者的暴行的，另一部爲「和平保衛者」。

新華社更正

【新華社十八日】新聞稿「美國飛機侵擾轟炸、掃射、偵察我東北國境」稿中，統計數字有三處錯誤：三百三十九架應改爲三百零三架；飛機在十架以上者達八次應改爲九次；殺傷我國同胞六人應改爲四人，特此更正。

津市立結核病院 昨由市府正式接管

更名爲市立第一結核病防治院

【本報訊】本市公立結核病防治院，於十八日正式移交人民政府，並更名爲市立第一結核病防治院。交接儀式於上午十一時在該院舉行，由公共衛生局李允恪局長與該院朱繼聖董事長代表接交。朱董事長在致詞中表示：過去一年多以來，人民政府對結核病防治院給了不少幫助，這說明了政府重視人民健康和福利的事實，爲了配合目前需要，結核病防治院交給政府來辦，工作一定能更加開展，對於全市人民說來，實在是一件很大的喜事。李局長接收了該院的移交清冊後，亦指出：人民政府的一切措施都是從人民利益上着想的，政府接辦結核病防治院，是爲了使廣大市民，尤其是勞動人民能得到這個利益，一定要認真負責，更希望各位董事和全體工作人員，日後仍本着以往精神繼續努力，來辦好這一工作。移交儀式結束後，由李局長親自將新院牌掛上，並全體攝影紀念，以示慶祝。

政務院通過 人事部 華北事務部人事

【本報訊】據新華社北京十八日電：中央人民政府第五十七次政務會議通過任免名單如下：

一、中央人民政府人事部工作人員名單

辦公廳主任 賈震
副主任 荊杰 金樹望 孟昭亮 于剛
第一局局長 梁華
副局長 于光漢
第二局局長 易家駒
副局長 侯新 張璘
第三局局長 范子文
副局長 韋夷白
第四局局長 馮乃超

二、中央人民政府華北事務部工作人員名單

辦公廳主任 白堅
副主任 李劍飛
政法組組長 陶希晉
副組長 葉瀾
工商組組長 江明
副組長 任濱
農業組組長 李哲人
副組長 陳鳳桐
文教組組長 張磐石
副組長 曹裕民

三、中國人民銀行工作人員補充名單

金融行政管理處處長 何松亭
（免去何松亭現任中國人民銀行天津分行行長職。）

編餘漫筆

戰爭販子

麥克阿瑟有一個最好的供狀，那就是在後來禁止公佈的，他給「國外戰爭退伍軍人協會」的電文，他在其中不僅仇視中國人民，而且仇恨全亞洲的人民。全中國人民，全亞洲的人民以至全世界愛好和平的人民必將異口同聲地贊成正式宣佈給麥魔的頭銜——戰爭販子！

欺騙不了人民

中國人民有了百年來的痛苦經驗及三十年來的戰鬥經驗，有了一點自信的長處，那就是無論怎樣說，不會上帝國主義的當了！

北京大學朝鮮教師對本報記者談話中，曾指出美帝國主義及李承晚匪幫欺騙不了朝鮮的人民了，因爲人民忘不了日本帝國主義在朝鮮土地上所造成的悲慘歷史，代替了日帝的美李匪幫給與人民的，也是「先吃甜頭，後吃苦頭。」

其實，開始所謂「甜頭」，也不是糖，而是糖衣包着的砒霜，以後的苦頭，第一筆是四個月來和平土地上遭受的三萬五千噸炸彈。

炸吧，炸開了所有愛好和平人民的智慧認識了帝國主義！從此再也不上帝國主義的當了。

向醫務工作者致敬

醫務工作者在抗美援朝保家衛國運動中具有極其光輝的表現。與北大醫學院五百人自願組織赴朝醫療隊同時，天津市立第一、二、三、四醫院、婦產科醫院、工人醫院及牙病防治院等單位都分別成立戰地醫療組織，學習戰地醫療技術，準備隨時開赴前線，私立開業醫師也積極響應，這充分說明了醫務工作者的愛國主義精神。公私立醫院大夫昨天在衛生局研討組織自願赴東北的醫療隊的具體辦法，行將成立正式組織，使抗美援朝熱情化爲實際行動，更使人感到興奮和崇敬。醫務工作者經過一年多的學習，進步是巨大的，這次自願赴朝担負醫療工作就是最好的說明。

光榮歸於愛國的醫務工作者！

行莊劃一利率

從明天起津市行莊存放款利率劃一，糾正了過去十幾年來經濟混亂局面所造成的錢莊利率一般高於銀行利率約一倍的畸形現象，這在天津金融史上是創舉。我們必須承認只有在人民政府領導的金融物價穩定的基礎上，劃一行莊利率纔能實現。同時，行莊利率的劃一，也說明了錢莊的改善經營方法後，業務已經比較好轉，而且正在發展中。否則劃一行莊利率或多或少還會存在困難。

八月間全國金融業聯席會議即一致認爲行莊利率應求大體一致，當時天津行莊利率差距，錢莊約高於銀行一倍，而行莊利率又都高於上海。九月中旬，天津行莊即根據金融會議精神，首次調低利率。同月下旬，放款利率已向「低利率的地區上海」看齊，在全國光榮帶頭執行低利率政策。同時，行莊間利率差距由百分之百縮至百分之二十，十月下旬又縮減至百分之十。在幾次利率委員會開會時，錢莊業代表總是表示爭取短期內劃一利率，結果使兩三個月的時間內實現了這一諾言，表現了行莊的互助合作。不計較高利潤存，放眼改進業務、爭取存放，觀點完全正確。我們說這是天津金融業向前大大跨進了一步。

醫務工作者熱烈要求 組織志願醫療隊赴朝
各醫院負責人昨舉行座談討論辦法 第四醫院卅餘人願赴前線

【本報訊】本市各公私立醫院醫務工作者抗美援朝情緒熱烈，鑒於我英勇人民志願部隊的赴朝抗美，紛紛要求組織志願赴朝醫療隊。市公共衛生局在昨下午四時召開各公私立醫院負責人討論如何組織抗美援朝志願醫療隊的座談會。到各單位負責人：潘其瑞（德美醫院）、張紀正（天和醫院）、馮英鎮（中華醫院）、金顯宅（恩光醫院）、姜緣武（大眾醫院）、雷愛德（馬大夫醫院）、諸葛文昇、馬俊和（婦嬰醫院）、張子瑜（醫務工作者工會）、杜素彩（婦產科醫院）、屈鴻均（傳染病院）、楊旭培（工人醫院）、吳廷椿（牙病防治院）、武惠、常奎（市立第一醫院）、李璞（市立第二醫院）、李劍鳴、趙易城（市立第三醫院）、周騰高（市立第四醫院）等三十餘人。

首由李允恪局長說明保家衛國人人有責的意義。繼由蔡公琪、劉璞兩位副局長報告北京北大醫生有五百餘人組織醫療隊赴東北，而我天津市醫務工作者也有同樣的要求，充分表現了天津醫務工作者的愛國熱情。今天的問題是應如何具體進行組織工作。

會上張紀正大夫說他聽了衛生局首長的話，很受感動。他說近百年來，中國在帝國主義的壓迫下，長期處在半殖民地及封建狀況下生活，已一好幾輩子了。我中國人民，尤其是知識分子，部份人受帝國主義教育的影響，失去了光明的人格。我個人就因爲受到這種影響，在思想上麻痹，看不清事實的真相。我從前在教會學校讀書，後來學醫，純技術觀點和超政治觀點較深。解放之初，情緒不穩定，但由於政府的領導，自己的學習，逐漸認識到帝國主義的厲害和可恥，和我們知識分子受其毒害之深。美國在今天是天字第一號的侵略國家。我們國家的安危，繁榮即是我們的安危、繁榮。我們要以實際行動來參加抗美援朝的工作。我們過去沒有機會參加衛國工作，現在正是我們學習、鍛鍊、報國的時期。根據我們的志願，積極發揚我們的愛國主義的精神，參加抗美援朝的工作。

德美醫院潘其瑞大夫（醫務分會主委）認爲醫務工作者志願組織醫療隊到前線去是非常光榮的。他建議各公私立醫院的大夫聯合起來輪流合作赴前線，義務地到前線工作，在津的原有工作，由各院大夫互相兼任，來負起抗美援朝的光榮任務。

各院代表都報告了各院的情況，都願意組織志願醫療隊，並爭取第一批出發，爭取做快做好。最後李局長總結大家的意見，認爲要抗美援朝是大家一致的正確意見。要求組織志願醫療隊赴朝，是一件迫切的工作，也是正確的意見。希望凡不願作奴隸的人們都能積極行動起來。會上決議各院以最快的速度進行組織志願醫療隊的工作，以實現各志願爲國服務的醫務工作者的願望。

【本報訊】市立第四醫院全體職工昨晨七至九時展開集體學習時事討論大會。當時全體痛恨美帝情緒激昂，紛紛要求即時組織戰地醫療隊，並有醫師局延昌、技術員李英秀發起王文標、蕭陰敏、劉玉德、趙宗慈、史文奎、李松山等八人志願參軍。參加戰地醫療隊人員有內科主任于永川，內科醫師雷世賢、蔣壯興、楊淑芬，外科副主任李日菲，住院醫師周春，助理住院醫師賀其勛，外科醫師周廷昌，牙科醫師郭事蹟，技術員李英秀、李占舉，助理員蕭陰敏、劉惠芝、王金鳳、王文標、吳榮俊、袁世榮、蘇萍、郭淑格、黃德金、宋懋賞、高秀生、孫秀貞、段燕臨、劉吾婷、史文奎、翟素珍、李鵬、劉瑞華、韓惠芳，事務會計人員趙宗慈、趙世琦、張澤普、彭榮禮、劉玉德、鄭維懷、李松山等三十七人，誓爲戰場的傷病員服務，盡其所有的技術，貢獻在戰地醫療工作上，以實際行動爭取和平。

又：該院抗美援朝委員會宣傳股已徵集了不少慰問袋暨慰問信，一俟集中即將送往前線，表示對戰士們的關懷與慰勞。（第四醫院通訊股）

報名參加志願軍者 三天來達六十二人

【本報訊】到津市反美侵略委會報名參加志願軍的人，逐日增加。茲將近三日報名的人名單列後：

十六日報名者：宮興烈、魏宗良、李寶興（以上市立二中），辛金鋒、馮文錦、張輔仁、嚴文騄（以上第八文化館）。

十七日報名者：蕭斧、馬俊化、劉海風、柳心、薛應麒、周沱、蕭揚、張宇、宋西凌（以上天津日報），閻哲生、王垣、曹式平、李金鐘（以上市立二中），丁汾（市師弘（稅務局），喬昭慶（市委宣傳部），湯繼安（開灤礦務局），徐慶芳、錢春田（民航局），張學濤（中國航空公司），夏聿靜（開灤津辦事處），孫允吉（市委宣傳部），李怡圖（市工委宣傳部），李志潔（以上家庭婦女）。

十七日報名者：呂沉熙、張昌義（冀工），楊洛（中航公司），呂鍾傑（民航局電信廠），萬蓉（中國礦業學院），胡懷謙（浙江中學），魯思（天津日報），金文章（市民），白玉璽、金顯娟（市立助產），田友林、趙增岑、胡文平、劉汝祥、賀憲棠、喬吉策、李文波、唐殿鈞、張守信、王榮祺、樹光宇、續續躍、劉英、伏玉坤、門蘊軍、張奎敏、于清臣、柳之中、楊振華、薛孝武、祁永恕（以上人民銀行解放南路辦事處）。

婦聯召開擴幹會
羅雲報告一年來婦女工作 今繼續開會由丁一作傳達

【本報訊】津市婦聯召開的擴大會議昨日上午八時在南開女中開幕。到會婦女工作幹部、執委及列席者共四百五十人。上午由婦聯秘書長彭肯傳達全國婦聯三次執委擴大會的經過、決議和鄧穎超同志「有關城市婦女工作的幾個問題」報告，下午由羅雲同志報告津市一年來婦女工作的幾個問題。

羅雲同志在報告中指出，在生產工作方面共組織了七千餘婦女參加生產，從而解決了兩萬人的生活問題。下半年主要爲配合救濟委員會解決失業女工問題。在保育工作方面，去年第一次各界婦代會上明確了應先辦好工廠托兒所，紅五月生產競賽後更進一步明確了保育工作應配合生產發展的方針。一年中，共組織了三次參觀，訓練了二百零六個新幹部，成立了保教聯，並開展一次衛生競賽，收到很好效果，如中紡二廠托兒所嬰兒得皮膚病眼病的百分比從百分之九十四降到了百分之三。婦女組織形式方面根據八區婦代會經驗，證明婦代會是聯系廣大婦女最好的組織形式，今後並將在各區繼續展開。

最後羅雲同志根據鄧穎超同志報告對津市婦聯一年來工作作了檢討後，指出婦聯會今後工作應當主動的與各有關方面取得聯繫配合，並應注意在各方面注意婦女工作，以發揮更大的效果。

五時半休會。

擴幹會一共開兩天，今天繼續舉行。上午大會發言，下午由丁一同志傳達全國婦女工作會議的精神後閉幕。

志願參軍九同志出發 進口公司昨盛大歡送

【本報訊】國營中國進口公司幹部郭新夫、賈宏全、李淮東、肚鳳藻、李俊、郝俊鮑、劉玉章、吳偉業、高玉樹等九人志願赴朝參軍獲組織批准，昨晨由該公司大部人員及腰鼓隊歡送至車站，轉赴前方。

該公司自展開時事學習後，職工一致認清了美帝侵略野心，先後有七十三人簽名志願赴朝去打擊美帝。行政上經過縝密考慮後，宣佈批准郭新夫等九人前往，未被批准的同志有人急得哭泣。已批准的九位同志都保證不辜負領導上的期望和同志們的熱情，要完成擊退美帝的任務。郭新夫科長說：「我們九人必定以中國人民最優秀兒女的姿態，完成我們的任務。」他更祇勵大家隨時隨地提高警惕，嚴防奸特的破壞活動。在原崗位同志們除答應照顧他們的家屬，並爲他們置備多裝外，也一致保證將工作提高一步，完成在經濟戰線上的任務。（時潮震）

和美國侵略分子接觸最多的人 就最認識美帝真面目
中國、中央兩航空公司員工座談

民航局天津辦事處在十七日晚召集中國、中央兩航空公司中曾留學美國或與美國人接觸很多的員工，舉行了時事座談會，出席的有三十餘人，發言很踴躍，下面是發言記錄的摘要。記錄均未經發言人看過，如有錯誤，由記錄人負責。（本報記者玉珩記錄）

罵中國人是「黃骨頭」

周紀祥（副駕駛員）：美國人的種族歧視是很普遍的，我記得有兩件事，印象最深。一次是在一九四四年，我在美國阿利桑那州學飛時，有天晚上和兩個美國同學一起在酒吧間喝酒，正談話時，酒吧裏一個黑人侍役來掃地（在美國，黑人只能作掃地、修路等職業），一個美國同學對我說：「有色人種是下等的，你同意不？」當時我非常生氣，因爲我自己是黃種人，他這話明明是侮辱我，我就說：「我不同意，我就是有色人種，可是你能作什麼，我也能作，你會飛，我也會，要談打拳，咱們也可以較量較量！」事情僵了，最後另外一個同學說有色人種不包括黃種人才算解圍。一九四七年，和一個美國人正駕駛員一起飛，他開車的技術錯了，我幫他改正過來，最後他罵我：「你們這些黃骨頭！」當時真想揍他一頓，可是限於美國人在公司的權勢只好容忍了，證明美國人只是把我們看成「骨頭」。

陸鄂（會計員）：第二次大戰後，美國工會的力量越來越大，我認爲美帝國主義本身將要滅亡了的，是美國工人所推翻。我在依利諾州大學讀書時，聽說有一位經濟教授，因爲談了一下共產主義，就被州政府調查一下，說明美國的所謂「學術自由」是怎麼回事。在學校我還認識一位讀政治學的同學，他妻子的父親是該州的一個「大亨」，可以左右州長選舉，可是這一對夫婦很進步，表示美國人的年青一代已經在改變。

美籍駕駛員也就是特務

周文雄（報務員）：美國駕駛員來中國作事，有兩個目的：一個是發洋財，他們薪金很高，每月薪金是一千到兩千美金。還有就是作情報工作。記得有一次我隨央航一個駕駛員海寨歸從上海飛迪化，快到迪化時，他利用飛機上的無線電和迪化的美國領事館通話，叫美領館人到機場來，當時我很疑心，到迪化後就很注意他，果然美國領事館來了人，他們鬼鬼祟祟的談了一會話，並且帶回上海一包打着火漆印和封條的文件包。後來我向央航當局報告了這件事，可是下文就不知道了。現在知道迪化的美國領事館在新疆所作的一些特務活動，可以說明這些美國駕駛員所作所爲的是些什麼事。

種族歧視的幾個例子

霍斌臣（飛行機務員）：我在「空中霸王」上工作兩年，常飛美國，覺得美國的種族歧視很厲害，有一次去閒遊，看見海邊有很多漂亮的房子，據說有色人種不能買也不能住的，這是「法律」。最後一年聽說有一位黑人雖伯還打官司打贏了，說黑人在什麼地方都可以買房子，不過實際上卻還是不行，即使你買到手，不是被打碎玻璃，就是破壞輪胎，不得安靜，現在經過學習，我才知道這是三K黨的勾當。還有一回，在舊金山，我們坐着同事陳齊就有F輛新車讓給，當時就有F、B、I（聯邦調查統計局，特務組織）的人來查問，問陳是幹什麼的？從什麼地方來的？這不是歧視中國人嗎？

中國人去美國，移民局會多方留難，記得一九四九年，有一中國婦女嫁給一位在美國的華僑，因爲「證明文件不足」，被移民局關閉起來請求沒有用，要求回中國也不理，關了整整一年，最後她跳樓自殺了。而且每次我們飛美國時，總會有旅客被留在檀香山，這也是「移民局」的把戲。

美國生活是野蠻墮落的生活

呂韓人（副駕駛員）：我在美國學飛很久，對美國的認識是這樣：（一）所謂「美國生活方式」是騙人的，實際有錢的富人很少，他們過着奢侈的生活，可大部分還是窮人，由於窮人多，所以殺人放火的強盜特別多，記得曾發生過一個九歲的孩子搶一個銀行得了手，過很久才破案，也證明美國的教育是怎樣的。（二）美國宣傳的「高尚文化」也是胡說，他們的教育，從小就是造就一些「牛郎」（COWBOY），教人如何作強盜，如何剝削，可以說是野蠻人。

美國人對有色人種的歧視是非常厲害的，他們說白人可以強姦黑人，這是「上帝註定的」。有一次我在印度看見幾個白人士兵見到一位黑人少尉沒有敬禮，這位黑人生氣了，把制服脫下來掛在旁邊樹上，拿出手槍說：「我是黑人，可是制服總是制服，一定要向制服行禮，要不然槍斃你們！」這些白人怕死，立刻乖乖的敬禮完事。（三）假慈悲的心腸，並不是幫助我們建設，而是進口軍火，給國民黨匪幫進攻人民，另外進口大批化粧品、奢侈品等，與我們的建設毫無好處。

警車整天響 乞丐出奇多

杭效祖（總工程師）：我過去總看美國片，於是總想去美國看看，可是畢業以後，進歐亞航空公司被送到德國去。二次大戰期間一德國，勝利以後，想回國，可是英、美、法佔領當局都不允許，最後只好偷跑。在去瑞士的火車上，美、法、俄、奧等國都有專車，他們都不許我上，我用我所會的俄文說：「我是中國人！」「中國和蘇聯」再加上手勢表示「友好」，他們立刻很慷慨的答應我的八個同伴上了車，足見還是蘇聯人對我們有交情。我的「美國夢」一直到中航開闢中美航線時才算實現，可是實際的美國卻大失所望，警車整天響，強盜之多難以形容，而且乞丐也出奇的多。在大馬路上，百貨商店裝璜富麗堂皇，可是旁邊的小路上就列滿小酒店，出入的人大多是強盜，酒店門口就站着警察，我去過兩次以後就再也不敢去了。說明我所幻想的美國，只是美國電影的虛假宣傳，我的「美國夢」整個破碎了，美國是我所經歷過的最壞的一個國家，比法西斯德國還要壞，所以我們應該努力援朝，只要全體人民全心全意，有決心，戰勝美帝侵略者是沒有問題的。

戴榮甫（司機）：美國人到中國來，還不都是一個皮包，招搖撞騙的發財致富，我過去在公司裏替公司的美籍副董事長班德開車，這個老奸巨滑的美國人，很會鑽空子，而且對國民黨匪幫那一套鬼把戲非常熟悉，撈了不少「外快」！對於中國人則施點小恩小惠，可以說是糖藥包着糖衣，所以對於美國侵略朝鮮，我們不能讓他們再回到中國來實行侵略。

通過中航公司 美國人大賺錢

王鶴齡（財務副主任）：中航公司過去有過美國投資，根據財務上的記載，那一年，他們已經獲得利潤五倍到六倍，這樣高的利潤，恐怕在美國都是少有的，而且這些美國人操縱了公司的經濟大權，從中得到不少的「外快」，買來的機器，很多都是不要的貨，而且買的東西還不說，耗了二十年來兩航所消耗的汽油不下一億美元，更是美國的「德士古」、「美孚」、「亞細亞」（以下轉入第四版）

（以下轉入第四版）

我所認識的美國 ③

津路局愛國生產競賽展開後 不少單位提前完成今年任務
西直門站提前四十八天超額完成冬季裝車任務 天津醫院醫生護士組織醫療隊加緊救護工作訓練

【本報訊】天津路局全體職工抗美援朝保家衛國愛國生產競賽運動如火如荼進一步展開。根據該局，全體職工已由宣傳鼓動進入了實際行動階段。許多段與段、部門與部門的愛國生產競賽已普遍展開，不少單位已提前完成了今年的生產任務，不少職工要求赴前線服務和參加人民志願軍，與朝鮮弟兄們並肩作戰。在未得上級批准前，則以高度熱情，加緊生產戰線上先立一功。

天津列車段客運包乘組保證二百五十天不出責任事故的運動業已勝利進行了一百多天，現在更加一把勁，堅持維護旅客安全，把車廂、車門負責制度作得更好。貨運方面，保證在十二月底以前完成六十萬件貨無事故的運動，堅決執行聯合勞動等十項辦法。該段已向北京與張家口的列車段提出客、貨運的挑戰，該段業已應戰，北京、唐山兩地則向該段提出運轉挑戰。

該段運轉車場共分三組，每組間現已互相挑戰，提出不出事故，交接清楚爲競賽目標。運轉車場已經完成一百三十多萬里安全走行公里，現在決定在十二月底爭取完成一百五十萬安全走行公里。機務段一千五百多職工展開抗美援朝保家衛國的時事學習已歷三週，爲響應上級號召，現正醞釀愛國生產競賽。職工們的熱情非常高漲，百分之五十的工人提出了挑戰。工廠部門的工人同志表示：來多少，修多少。運轉部門提出三班制改爲兩班制，不顧疲勞。機器房更喊出了：工廠變成戰場，機器變成武器！必要時放下機器，扛起槍來！

該段領導上對愛國競賽運動已決定了下面的步驟：本週進行充分的宣傳醞釀。下週進行組織工作，定出競賽計劃。再下週（十一月底）正式開始愛國生產競賽。在這次競賽中，決定接受過去經驗，做到有領導、有計劃、有督促檢查，有黨報和有總結這一系列的制度。該段運日舉行會議，已將羣衆意見集中起來，初步擬訂了十二條競賽口號，日內即可公佈。北京檢車段寫信給鐵道部滕部長保證在十二月十五日前完成全年任務。天津電務所在本月一日完成了一週無事故運動後，又以保證四十日無事故作爲生產競賽。天津列車段婦女包乘組，已開始向二百五十天客運無事故目標奮鬥前進。並以在列車上防奸、防盜、擁軍優屬、愛護旅客作好時事宣傳，向其他各包乘組提出挑戰。秦皇島工務段職工已每人帶上了一個「抗美援朝半月無事故」紅布條，保證線路優良。古冶機務段「一六一二號機車」機車全體乘務員，完成了十三萬多安全公里後，又正向十五萬安全公里前進。十月二十三日向全路各站提出「保證提前半月完成全年運輸任務」的西直門站，已於本月十三日提前四十八天超額完成了冬季裝車任務，截至目前已超過局定全年車數的百分之五十，他們一致表示，不驕不躁，繼續努力要做出更大成績，以表示抗美援朝決心。

與此同時，大同車務段全體黨員楊玉山、朱佐誠等十六人一致向組織要求到戰場和朝鮮人民並肩作戰，並提出在沒得到上級許可前，以具體保證條件加緊生產。天津醫院的醫生、護士組織起醫療救護血隊，正加緊戰地救護工作訓練。職工子弟中學學生要求參加軍訓及救護工作等課程，二十多人以血書向上級宣誓，準備隨時開赴前線。

這些愛國生產競賽熱潮同時也激動了職工家屬，不少家屬已由平常操心柴、米、油、鹽特別關心時事，不少主婦正在給自己丈夫兒女拆洗棉衣，做着萬一的準備工作。

該局天津區工會委員會，爲更進一步廣泛深入開展全路愛國主義生產競賽運動已發出指示，要求全路各單位：（一）加強時事教育；（二）堅持生產競賽直到消滅美帝侵略爲止；（三）組織工人糾察隊，加強國防工作以鞏固國家後方；（四）加強擁軍工作；（五）加強家屬工作。號召各級工會組織及全體職工同志，積極行動起來，把愛國主義生產競賽運動更廣泛更深入的開展與堅持下去，爲抗美援朝保家衛國而鬥爭。（肖剛、泉）

愛國的工商業者——張金如
人民政府重視有利國計民生的工商業 工商業者也應貢獻一切保衛自己的祖國 他以捐獻五千萬元的具體行動來抗美援朝

【本報專訪】張豐源行天津分行經理張金如十一月十五日自動向保衛世界和平反對美國侵略委員會天津市分會捐獻五千萬元，以三千萬元獻給志願赴朝作戰的英勇戰士，以兩千萬元獻給被美帝國主義侵略的朝鮮人民。張金如先生，一個新中國的工商業者，用了這樣的實際行動來表示他的愛國心，表示他對抗美援朝保家衛國運動的擁護。

張金如先生是浙江餘姚人，張豐源行是他父親創辦的出口貿易行，原設上海，今年一月來津設立津行。張先生自一九三六年畢業即致力於出口貿易，專門經營國內的廢棉出口，張先生現在擔任津市廢棉出口小組的組長，在組織廢棉出口，爭取外匯上著有成績。

張先生捐款的動機不是偶然的。從他對記者的談話裏，可以瞭解到完全是由於現實的教育，使他徹底地認識到人民祖國的可愛，帝國主義及供帝國主義驅使而與人民爲敵的國民黨反動政府的可恨與無恥。

事實是張金如先生本人親身的經歷，今年一月，當他在津計劃經營廢棉出口時，津市全市每月的出口廢棉僅一百包（每包五百磅重），國外價每斤只能賣六百元（去年中紡出售廢棉曾有每斤倒貼五百元相送的事），國外價每磅不過美金三分半。他知道廢棉在國外可作紡紗原料，可以爭取高價，於是向外貿局及中國銀行報告了國外的實際情況，提出計劃與建議，受到人民政府貿易部門的重視。於是，張豐源行的廢棉出口，在人民政府獎勵出口政策的正確執行之下，在外貿局、中國銀行及中紡公司的批准、核價、貸款及供給原料等一系列的大力扶助之下，使過去貨棄於地的廢棉，得以大量出口。加上廢棉出口小組的成立，會員由幾家增至十七家，健全組織，統一步調、統一報價，爭取到國內每斤廢棉三千六百元；國外價每磅爭取到了美金一角八分到兩角。全市全月的出口數目從一月份的一百包增加到現在的大千包。這一筆換回的外匯，使人民的財富增加了不少。張豐源行的業務也就因此而大大的發展，每月約出口廢棉四千包，平均每月約換回美金三十萬元左右。

「這樣正確的政策，是過去沒有過的。」張金如先生說：「我今年三十六歲，可是自從我搞貿易以來，從來就沒有看到過任何政府像人民政府這樣實事求是，真正獎勵出口的好政策。過去國民黨政府，我們老百姓跟他不知說了多少好話，他半句不聽，一切利益都專歸於四大家族獨佔，出口商是被坑死了。只有解放後的今天，我們才能得到這樣的發展。我一向關心的就是我們工業的落後，人民政府的經濟政策就是要工業化，也唯有在人民政府領導之下，我們的國家才有工業化的可能。多少年來我們殷切期待的祖國的工業化，今天可望逐漸實現了。」

正在這時候，美帝國主義發動了侵略朝鮮的戰爭，並且把侵略的火焰燒到祖國的邊疆，張先生目睹新中國的建設前途受到威脅，激起了他無邊的憤怒。也正是這時候，全國人民發出志願抗美援朝保家衛國的怒吼。張先生說：「工商界應當有實際的表示，天津市有錢的人不少，我們張豐源行捐五千萬是很少的數目，只是我的一點愛國的熱忱，和引起更多的捐獻。這件事，我們是希望更多的工商業者的響應來作的。」他接着說：「今天的工商業者的確應該拋棄老一套了，我們應該確實的需要有新作風，皮之不存，毛將安附，假如不能制止美帝國主義的侵略，國破家亡，你還做什麼買賣！」

張金如先生有三個弟弟都已先後參加了革命，二弟在十一年前就參加了革命鬥爭，三弟在華東區後勤部工作，四弟在人民海軍服務。他本人由於出口貿易的發展，準備擴大經營，現在該行在津市有一個廢棉整理加工廠，有八十位工人。張金如先生對新民主主義社會的建設前途和遠景具有堅定而樂觀的信心，他熱愛祖國，他要拿出每一分力量來爭取抗美鬥爭的最後勝利！（毓泉）

郵局包裹、匯兌、代理等業務 提前超額完成全年任務
各項業務超額百分之十一至七十 愛國生產競賽成績輝煌

【本報訊】津市內郵局全體職工在愛國主義生產競賽熱潮下，以包裹、匯兌、代理等業務提前完成全年生產任務，有力的打擊了美帝國主義擴大侵略戰爭的罪行。到十一月十五日止，包裹業務完成全年生產任務，並超過百分之十一強，匯兌業務也完成並超過全年任務百分之三十三強，代理業務超過全年任務百分之七十強。這個成績是各局段單位職工在抗美援朝保家衛國的義憤下，更高的發揮了勞動熱忱所得來的。如包裹股僅半月的時間就完成並超過了全月的生產任務；晚班的職工經常在忙到十二點至兩點，李清和、王錫明連續上班，第二天仍不休息仍堅持工作，該股開拆小組每天開三百袋提到四百九十袋，創造了新的紀錄。收發股，並組織一小組每天抽查，使差錯大大減少。三、五、六等支局並提出了消滅一件錯一件死信，如消滅一個殘暴的敵人，作好一件工作就如增加一份打擊美帝的侵略力量等口號，並在工作崗位上保證郵件暢通無阻，消滅差錯，提高警惕，作好防特、防火、防盜及保密工作，以實際行動抗美援朝。現全體職工正繼續在熱烈的競賽運動中，以更多的超過生產任務，抗美援朝保家衛國。（高光汀）

本市人民電台今日要目

綜合台

〔六·三〇〕兒童俱樂部：少年兒童抗美援朝廣播比賽大會：㈠十區實驗小學抗美援朝大聯唱㈡黑人歌唱家的歌唱；1太陽一出一點紅，2鳳陽花鼓㈢廣播測驗㈣故事：媽媽和閨女

〔七·一〇〕音樂講話：大衆音樂教程（中央音樂學院周沛然）

〔七·三〇〕文娛晚會：一、抗美援朝文娛晚會：㈠合唱：1朝鮮人民站起來了，2前進！光榮的朝鮮人民軍㈡話劇：最幸福的人（海燕劇社廣播）㈢歌謠：打狼謠（郵局周斌稿本台播）㈣太平歌詞：美帝是我們的死敵（楊孟伯稿張佩茹唱）㈤數來寶：援助朝鮮（齊平稿本台播）㈥單弦大鼓：鴨綠江邊怒潮（張潔璞稿翟青山唱）㈦話劇：豬（海燕廣播劇社）㈧歌詠：1趕走美國狼 2打死美國狼 3翻國江山鐵打成 4反美生產進行曲 5行動起來抗美援朝 6反美生產大競賽。二、謎底揭曉

經濟講座：播送政務院孫起孟副秘書長講演：我對目前形勢的幾點認識

職工台

〔一二·四〇〕第一次各工廠廣播台聯播時間

〔一·三〇〕第二次各工廠聯播時間：1職工新聞 2聽反動造謠的「美國之音」是可恥的（五金工會于濱）

〔三·三〇〕音樂講話：大衆音樂教程（中央音樂學院周沛然）

〔一七·四〇〕聯播綜合台文娛晚會節目

〔一〇·一〇〕蘇聯歌曲

〔一〇·三〇〕職工抗美援朝廣播比賽：㈠講話：我爲什麼仇恨美帝（海河工程處劉煥明）㈡座談會：抗美援朝座談會（鋒雷廠李國志等）㈢通訊：堅決抗美援朝保家衛國（天津北站李克齊）㈣通訊：抗美援朝要把車輛修的更好（天津檢車段殷廷）㈤保證書：全體職工上書毛主席保證生產抗美援朝（恒大烟草廠李士進）㈥對話：美帝國主義是可以打敗的（電信局孔憲）㈦小故事：認識我們的敵人——美帝（橡膠分廠顧惠明、胡寶璟）㈧通訊：血債要用血還（機械二廠周毅）㈨座談會：我們知道美帝的罪行（運輸分會從正光）㈩對話：忘不了美帝是我們的仇人（電信局張銘寶）

灤門煤陸續運津
煤價穩定爭購現象漸絕跡 部分煤商將次煤售標準價亟應糾正 合作總社指示基層社按標準價售煤

【本報訊】中國煤業建築器材公司天津煤業分公司鑒於近月來鐵路運輸未能及時，爲徹底解決津市多季市民用煤，曾屢次派員親赴交通部聯系車皮問題，至今已獲大部解決。連日來公司所到煤炭車皮已日漸增多，按十七日統計共列車五十一個，灤、門煤約一五、〇〇〇餘噸。

自十六日經工商局、煤業公會同意對煤廠購買灤煤已行停止，並由煤業公司撥與零售公司灤煤一部，使其直接供應市民，市民可到零售公司所屬的八個煤廠購買。

又，第十區台兒莊路經營處所存一部煤球，爲純甲末製成質量較高的煤球，已全部撥與零售公司，市民可向該公司所屬的八個煤廠直接購買，價格爲每斤一一〇元。市民可向該公司所屬各經營處購買，日內即可由各經營處同時售貨，普遍供應。陽泉煤因運輸問題尚需遲些始可到貨。（士璋）

【本報訊】煤球價格穩定後，市民爭購現象已漸絕跡。各區煤商在工商分局與聯購處運日勸員檢查督導以來，所有存有煤球原料的煤廠多已遵照「四二四」標準打製，其原存的純門煤末的煤球已限期登記數量售完爲止。售完後即一律打製「四二四」標準者一般售價不得超過八十元，質量不如「四二四」標準者，按其質量減價出售。數煤商將次於「四二四」標準煤球售價九十五元，違反協商的規訂，欺騙市民，應自動改正。

又昨日各區較大煤廠因存貨多，都已動員全部工人打製煤球，顧客盈門，生意興隆。如八區西門內大瑞煤棧一天之內曾售出十六七噸。十一區志誠煤棧保證途煤，附近市民已不再爭購。

【津市新聞處訊】市合作總社爲了保障廣大社員多季燃煤需要，並配合政府措施穩定煤價，前會指示各基層合作社售煤價格不應超過工商局統一規定的標準牌價。頃據檢查，仍有部份合作社未盡照執行，實屬違犯法紀，該總社已分別予以嚴厲批評。並責成各區合作科對各社進行切實檢查，以便貫徹以上指示精神。

聯大政委會十五日會議上 蘇聯提出控訴美侵略中國案
美代表建議延期討論所謂「福摩薩」問題 國民黨集團代表誣告蘇聯案以微不足道的多數通過列入議程，蘇提案竟被延擱至下次會議討論

【新華社北京十八日電】塔斯社紐約十七日訊：聯合國大會政治委員會十一月十五日下午的會議，限定辯論在美國代表團堅持下不顧蘇聯及其他一些國家代表的堅決反對而列入議程的所謂「福摩薩問題」這一議案，並把它移至政治委員會議程的最後一項。但美國代表杜勒斯承認，美國在提出這一問題時，原指望朝鮮戰爭迅速結束。但現在，照他的話說，情勢已經根本改變了。

國民黨集團代表說，他並不反對在政委會工作的後期審議福摩薩問題。

馬立克發言：台灣問題根本不應列入議程

蘇聯代表馬立克就這一問題發表聲明。在聲明中，他追述在總務委員會會議上與大會全體會議上，蘇聯代表團都曾竭力反對將福摩薩（台灣）問題列入議程。馬立克指出，台灣島歸屬中國的問題已由戰時的協定加以解決，不能更改。他促請政委會的代表們注意開羅協定與波茨坦協定以及日本投降的條件。按照前兩項協定，台灣島已作爲中國一個不可轉讓的部分歸還中國，而日本投降的條件則更對上述國際協定加以肯定。馬立克並強調指出，聯合國一般說來並沒有資格審議這個問題，因爲這個問題已由各盟國間戰時的協定加以解決。鑒於這一點，台灣問題應該從大會議程上撤銷。

馬立克說：試想一想，如果有某一個代表團要把夏威夷羣島的問題或者該島的地位問題的討論列入大會議程，那麼，毫無疑問，美國政府會說，這個問題不應該在大會討論。要討論台灣問題也是同等荒謬！

應立即討論的是 美帝對中國的侵略

馬立克說：聯合國的任務是去審議美國對中華人民共和國的侵略——威脅遠東和平與安全的侵略問題。他堅主政委會立即開始討論在蘇聯代表團堅持下列入大會議程的下一問題：「蘇聯控訴美國侵略中國」案。

政委會接着開始討論一些程序問題。這些問題佔去了下午會議的其餘時間。國民黨集團代表提出一項建議，要政委會開始審議國民黨誣告蘇聯案。

巴西代表建議政委會休會至十一月二十日再開會，因爲大會在十一月十六日將舉行全體會議。

馬立克反對政委會沒有任何理由即中斷其工作。他敦促政委會討論議程上下一議案，即：美國侵略中國案。同時馬立克提出關於邀請中華人民共和國代表參加政委會會議對這一問題之討論的提案。蘇聯代表團的提案如下：

蘇聯提案原文

「政治委員會，由於大會五屆會議討論『蘇聯控訴美國侵略中國』問題，並鑒於中華人民共和國中央人民政府曾聲明中華人民共和國代表應參加討論上述問題，茲特決議：邀請中華人民共和國中央人民政府代表參加政治委員會會議，關於『蘇聯控訴美國侵略中國』問題的討論。」

在結束了程序問題的討論後，政委會即開始表決。美國關於把福摩薩問題列在最後一項討論的提議首先以五十三票獲得通過，五票反對，二十票棄權（阿富汗、敘利亞、緬甸）。國民黨分子的提議繼之提付表決，結果有十四票贊成，八票反對（包括蘇聯、烏克蘭、白俄羅斯、波蘭、捷克斯洛伐克、緬甸、黎巴嫩），三十六票棄權。這樣，這一提議即被微不足道的多數通過。

政委會主席將蘇聯代表團關於邀請中華人民共和國代表參加政委會會議的提案延至下次會議上討論和表決。

繼而，巴西代表提議政委會休會至十一月二十日再開。這一提議以多數票獲得通過。三十六票贊成，兩票反對，二十票棄權。

奧左翼社會黨代表大會 決建立社會主義工人黨
反對右翼分子協助資本家剝削工人 新黨決維護勞工運動的團結，爭取奧國自由獨立，爲和平而鬥爭

【新華社訊】據塔斯社維也納十四日訊：奧地利左翼社會黨於十一月四日至五日舉行了第二屆黨員代表大會，通過決議建立奧地利社會主義工人黨。參加這次代表大會的有奧地利進步社會黨員聯盟的盟員們和社會黨的許多下層黨員們。新黨定於一九五一年春季舉行第一屆代表大會。屆時將制訂黨綱和黨章。

決議指出：現在奧國（右翼的）社會黨和各工會中經濟要津的頭目們，正在協助資本家加緊對奧國工人階級政治和經濟上的壓迫與剝削。他們正在促成奧國法西斯主義的復活，並主張奧國在政治和經濟上完全服從於美國壟斷資本家的帝國主義計劃。所以必須建立一個新的社會黨。由於左翼社會黨的運動的日益加強和右翼社會黨領袖們的反勞工政策在黨員羣衆中所引起的深切憤慨，已使建立這樣一個黨成爲可能。

決議闡明新黨的政治活動的指導原則爲維護勞工運動的團結和爲爭取奧地利的自由與獨立，爲保持和平而進行鬥爭。

按：奧地利左翼社會黨（即奧地利進步社會黨員聯盟），是倫納社會黨內進步分子在社會黨中央書記夏爾夫領導下於一九四九年初從社會黨內分裂出來的。夏爾夫因批評社會黨右翼領袖的政策而被開除，但是社會黨下層工人黨員，卻越來越多地團結在夏爾夫周圍。在奧地利工人運動中，左翼社會黨一直與共產黨採取一致行動。

捷「青年陣線」報撰論指出 亞洲人民必將粉碎外國干涉者！
美國侵略者在朝鮮一定失敗

【新華社布拉格十八日電】捷克斯洛伐克青年聯盟機關報「青年陣線」，十六日以「亞洲人民將粉碎外國干涉者」爲題發表社論，指出目前的遠東局勢已證明美國侵略者在戰略、道義、與政治上的失敗。社論稱：「在六月間，美國侵略者在朝鮮發動了一次『閃擊戰』，但後來證明並未成功。麥克阿瑟和艾奇遜目前正向他們的追隨者保證將來會得到勝利，就像希特勒在決定了納粹東進命運的斯大林格勒之役失敗以後所作的一樣。」

該報評論麥克阿瑟惡意誣蔑中國人民志願援朝時稱：「只有傻子才會相信這個爲了『保衛美國的安全』而橫渡整個太平洋向一個外國發動侵略的將軍的謊言。」「只有像麥克阿瑟之流那樣瘋狂的人，才會指望從對偉大的中國人民發動戰爭中得到什麼東西。中朝邊境上的英雄們，有着整個亞洲大陸做他們的後盾，而美國侵略者的後面則只有汪洋大海的波濤。美國目前在亞洲大陸的軍隊和將來所有的援軍的命運，就像撒哈拉大沙漠上一粒沙的命運一樣。」

該報在結語中說：「唯一可能的解決辦法，是讓美國侵略軍隊立即自朝鮮撤出它的侵略軍隊，只要朝鮮土地上還有一個美國人，朝鮮人民就決不會停止戰鬥。」

美機襲擊多列士座機 法共中央提強烈抗議

【新華社北京十八日電】據塔斯社巴黎十七日訊：法國共產黨中央委員會頃對美國噴氣戰鬥機襲擊法共總書記多列士座機一事發出強烈抗議，法共中央委員會在抗議當中對美帝國主義在法蘭西方上空採取的這種法西斯手段表示深切憤慨，向挫敗了謀害陰謀的蘇聯駕駛員表示衷心感謝，並痛斥美帝國主義在奴隸成性的法國政府協助下，還在想把這種法西斯手段移植到法國去。法共中央委員會指出：「美國帝國主義者決定謀害多列士，是因爲多列士第一個揭露了美國干涉法國內政的危險後果，是因爲多列士第一個說明了美帝國主義者的目的在使法國殖民地化和準備反蘇戰爭。」

人道報於十六日撰論指出：謀殺多列士的無恥陰謀，是由「曾經下令謀殺法國的杜克洛、義大利的托里亞蒂、日本的德田球一，而且下令殺害了比利時的拉豪特的同一個中心」主使的。

經濟新聞

津人民銀行鼓勵長期儲蓄 開辦兩項儲蓄存款

支票活期儲蓄及定期儲蓄存款

【本報訊】人民銀行天津分行爲貫徹中央財經政策，並適應職工市民需要，自二十日起開始舉辦支票活期儲蓄存款及定期儲蓄存款。支票活期儲蓄存款十萬元即可開戶，續存不限數目，憑支票支取，每月結息一次，滾入本金。存入時並不限定要介紹人或保證人。此項存款利率同該行甲種活存，每千元日息三角。定期儲蓄存款共分整存整付、零存整付、整存零付、存本付息四種。存取均按貨幣計算利息，較一般存款爲高，藉以鼓勵存戶長期儲蓄。

㊀整存整付：開萬元即可開戶，期限最短十五天，最長一年，到期本息一併提取。此項存款利率如下：十五天期每千元日息六角；一月期每千元日息六角五分；二月期每千元日息七角三分；三月期每千元日息七角七分；四月期每千元日息七角八分；五月期每千元日息七角九分；六月期每千元日息八角四分（六個月以上至一年期利率同六個月期利率）。㊁零存整付：開戶時可約定在限期內隨時存入，或按期以固定數目存入，到期本息一併提取。每次存入以五千元起碼，期限最短三個月，最長一年。㊂整存零付：開戶以三十萬元起碼，一次存入，分期提取（每月或每半月提取一次），到期結息，期限最短三個月，最長一年。㊃存本付息：開戶以一百萬元爲起碼，存入後按期取息（每月或每半月取一次），期滿支取本金，期限最短三個月，最長一年。以上三項存款利率規定如下：三月期利率每千元日息七角三分；四月期利率每千元日息七角五分；五月期利率每千元日息七角七分；六月期利率每千元日息七角八分（六個月以上至一年期存款利率同於六個月期利率）。

爲照顧存戶，該行並規定凡存儲以上四種存款者，如因特殊需要，必須提前支取者，只須取保證明並非冒領即可支付，至利息則須改按活儲利率計算。存款滿期時，如不來提取，則由該行自動將息轉入整存整付，按最短存期（十五天）續存。如因故須在未滿十五天時即來提取，則仍按實存日數照支票活期儲蓄存款利率付給利息。

保本保值儲蓄存款 存儲章程已加修改

手續簡化並改訂付息辦法

【本報訊】人民銀行天津分行爲簡化手續，並適應儲戶需要，將保本保值儲蓄存款章程酌加修改，玆將其要點分述如下：㊀原有保本保值存款存入時須按折實單位交存，以致每筆存款均有尾數，對存戶頗爲不便，故自二十日起改爲存入時不必折合單位數（如存入一百萬元即開給一百萬元存單一紙），只將存入日牌價在存單上註明，如到期牌價上漲，需要按折實支取時，再折成單位，照當日牌價計算。㊁原規定折實利率最低只有一厘，現改爲無論期限長短，只要到期牌價上漲按折實還本時，即一律按月息一分付給折實利息。㊂原有保本保值存款包括整存整付、零存整付、整存零付、存本付息四種，現鑒於後三種一般需要較少，故自二十日起只辦理整存整付一種，如存戶對其他三種方式仍有需要，則可存普通貨幣定期儲蓄存款。㊃原有照舊章則存入之存款則仍按舊辦法處理（零存整付未到期者仍可繼續交存）。

人民銀行根據目前需要 部份存款利率調高

行莊利率明起調整一致

【本報訊】人民銀行天津分行根據目前情況的需要，自二十日起將一部份存款利率調高，玆將新訂各項存款利率分述如下：㊀活期存款：甲存每千元日息三角；乙存每千元日息三角五分。㊁定期存款（不同於定期儲蓄存款）：十天期每千元日息五角五分；十五天期每千元日息六角；一月期每千元日息六角六分；二月期每千元日息六角七分；三月期每千元日息六角八分；四月期每千元日息六角九分；五月期每千元日息七角。㊂保本儲蓄保值存款：十五天期每千元日息五角四分；一月期每千元日息五角八分；二月期每千元日息五角九分；三月期每千元日息六角；四月期每千元日息六角一分；五月期每千元日息六角二分；六月期每千元日息六角三分；七個月至一年期每千元日息六角三分（折實存款息一律定爲一分）。

以上各項辦法及新訂利率於本月二十日起正式施行。（人行通訊組）

【本報訊】本市銀錢兩業根據全國金融會議「逐步統一行莊存放款的利率」的精神，銀錢業利率委員十七日開會已決定取消行莊間存款利率的百分之十的差距，調整一致，並自二十日實行。此次計行莊定期存款利率，十天期月息一分六釐五，十五天期者月息一分八釐，一個月期者月息一分九釐五。此次行莊利率劃一，爲本市金融業十數年來的創舉，亦足以說明行莊的協力合作，服務社會。

市場動態

小麥停穩玉米回平 小米平疲麵粉銷況仍疲

【本報訊】小麥高貨停穩，紅花麥上下略有參差。玉米稍行回平，紅糧、元豆、秫米變化很少。小米平疲。大顆子因出口商活動，開價透硬。麵粉銷況仍疲，濟南新到惠豐、華慶八一粉，因價高走勢不暢，乳落一千元。本市廠粉大增祥增字落一千元，春利永春字升一千元，其餘各牌粉均無變化。稻米一開持穩堅暢，上升十元，以一千四百元價做出較多，西河米上升二十元，後市人情轉萎，顯露平象。外來花生油部份微升，芝蔴油、豆油形成鬆局，菜子油銷況稍淡，略見回軟。

紗價無變化 細布參差色布微升

場內十支紗安出不多，二十支、三十二支客貨供出露暢，均照限價成交，一般平穩未見變化。中廠細布供出較少，上下參差，B雙燈升三千元，團獅細斜落一千五百元，跑狗細斜落一千元。色布升多降少，天龍紅落一千元，海鷗鐘紅、長樂嗇升一千元，蜂猴嗇升五千元，皇塔丈斜紋、秦良玉嗇升二千元，模範嗇升五百元。場外細布市況，仍然清淡，二廠紅五福二十四萬三千元，新紅五福二十三萬八千元。

紙烟多下落

恆大烟廠放售每一箱銷戶恆大五十條，二萬四千元，龍錨十條，二萬零五百元，大風箏六十條，二萬零五千五百元，楓葉四十條，一萬八千五百元。大華烟廠放售衡山一萬三千元，每戶三十三條，國際二萬八千五百元，每戶三條。增記烟行代康業烟廠放售紅寶一萬一千八百元，每戶十二條。市場各牌零條烟，由於個別不同情形，與烟商的頭寸活動有密切關係，開價上下不等，歸納全體市價，因烟廠連續放貨，大部烟商需款吐售，故降多升少。雙箱安出不多，二十支哈德門四百一十七萬元，二十支大紅錫包四百四十萬元，二十支哈德門較前下落三萬元。

銀根滑快存放俱減 滙率微軟股市無大變化

【本報訊】昨日銀根仍呈滑快，行莊存放款均減，公私營銀行業聯合放出惠隆企業公司等六筆，計九億零三百萬元，國行錢莊聯合銀團放出和成貿易行三筆，計一億六千五百萬元。

滙兌市場，滙率因週六關係微軟，略有起伏，申滙開盤每千元一角，最高二角，收盤一角四分，廣州滙一角四分。滙出款項仍以棉布、百貨、橡膠、五金器材、蔴袋、西藥等類貨款居多。滙入款爲山乾貨、燃料、鋼鐵等類貨款。

證券市場，以人情觀望，行情無顯著變化。啓新最開五十萬零五千元，行情一度稍趨下游，以買賣雙方適應，波動幅度不大，啓新收盤爲五十一萬五千元。江南最高與最低僅三千元之差，餘均持平。濟安、造胰、百貨、丹華、永興、蒔豐未發出。

出口預結外滙 因故購回辦法

【本報訊】中國人民銀行天津分行對於出口預結外滙，因特殊原故需要購回者，其已移存之出口預結外滙，應按交割日至結還日期間最高牌價購回。如結還日期間最高牌價爲高時，仍以原成交行市較交割日至原成交單行市爲準。以上規定辦法，已於本月十七日由中國人民銀行天津分行通函各外滙指定銀行實行。（股佩五）

零售稻米堅平麵粉停穩 紙烟緩和煤球供量欠豐

【本報訊】昨日市面物價平穩，麵粉及各種粗糧無何升動，小站大米多漲至一千五百元，後勢平購，銷況較活躍。麵粉無起色。北河小米以一千二百元售價爲多。玉米麵平快。副食品持平，五福細布維持原態。花色布零銷漸呈閒散。塊煤仍感缺乏，售價依然堅平，煤球營售九十五元，但小部高價一百一十元。據悉，私商早存之高質煤球，數量極少，不易買到。按目前煤球價格已經好轉，而一般門市供量不甚充足，所以在供應市民需用這一方面，希有關部門及私商多作努力，若以昨日與前日的銷況來比，則市民在搶購的現象上，已見緩和。百雜貨大部稱穩，紙烟因近日上漲甚多，價轉平萎，恆大烟每盒二千五百元，大象一千九百元。紅糖因新貨即將應市，氣勢較軟，台灣車白糖因貨缺，個別售價稍升爲一萬三千元。公司牌價仿前。

財政米價 一、〇六九·〇〇元

今日折儲牌價 舊：五、〇八五·五〇元 較昨日無漲落 新：五、二四五·〇〇元 較昨日無漲落

今日公產租金 小米折價 一、〇二五·〇〇元

日用品零售價（11月18日行號）

玉米麵、稻米、小米、壽豐通粉袋、恆字通粉袋、土豆、大白菜、大鹽、豬肉、牛肉、羊肉、鯉魚、蝦、雞蛋、香油、煤球、洋鹼、紅燭、烟斗紙烟、天津保險火柴、狼狗男襪、龍鳳、三花毛巾、303五福白布、二廠五福白布、太平洋藍布、零售水價 [價目不清]

外匯牌價

美匯、英匯、港匯、澳匯、加匯、新匯、印匯、瑞士匯、菲匯、暹羅匯、巴基斯坦匯、葡匯 買 賣 [價目不清]

內匯

中匯牌價 行莊 [價目不清]

十一月二十日 人民銀行匯率（每千元）北京、重慶、上海、廣州、漢口、西安、河北省內（山海關在內）、通鐵路地點、河北省外（東北在內）、不通鐵路地點、新疆、西藏、雲南、貴州、甘肅、青海、四川、寧夏、海南島、山海關牌價 [價目不清]

利率

十一月二十日 同業日拆、活期放款、活期存款、定期存款、人民銀行放款利率、公營、合作、私營、私營工商業 [價目不清]

糧油

[價目不清]

紗布

[價目不清]

燃料

[價目不清]

食鹽 皮毛 腸衣 紙烟 五金 電工器材 交通器材 化工 顏料 紙張 雜貨 棉織品 百貨 橡膠品 國藥 水產 山貨 煤油 證券

[價目不清]

華北批發物價指數

一九五〇年十一月十八日

1936年7月至1937年6月=1簡單幾何平均

類別	指數	較17日增減百分比
總指數	26,143.20	+0.17
食品類	19,829.07	−0.18
紡織品類	25,843.45	+0.21
金屬品類	37,864.30	−0.12
建築材料類	33,272.01	平
燃料類	25,510.43	+1.41
化學品類	36,833.50	+0.27
雜項類	31,224.06	+0.36

南開大學經濟研究所編

天津市人民政府公告

津秘字第6280號

玆制訂「天津市公有設施損壞修復辦法」，自即日起公布施行，希我市民一體遵照爲要。特此公告。

附：天津市公有設施損壞修復辦法

市長 黃敬
副市長 劉秀峯 周叔弢

公曆一九五〇年十一月十九日

天津市公有設施損壞修復辦法

第一條 凡屬本市區內地上地下或水上水下之一切公有設施（如地上水上如道路、橋樑、堤岸、航道、鐵道、電線、郵筒、電桿、電纜、標誌、測量標識、建築物、行道樹、公園、防洪、防水、交通、消防設施、地下水道等）遇有損壞修復事項，悉依本辦法辦理。

第二條 本辦法所稱之損壞，係指未經公有設施之主管機關同意而個人或團體對於公有設施之任何損壞或私自遷移。

第三條 修復以恢復原狀，修復責任，由損壞公有設施之個人或團體或機動工具所屬者負之。

第四條 損壞公有設施之事人，應由所在地之公安機關通知其損壞負責具保證書，保證修復原狀（如損壞人無保證人時，則應按其所損壞之物品，暫扣留其負責人之物或其他財物，以爲保證）。

第五條 修復時，應依照主管機關指示之修復辦法施工，於規定期限內修復，並須由主管機關驗收。

第六條 前項修復工程，應由損壞人自行負責修復時，由主管機關代爲招商訂約或派工修復，所需工款及招標監工等費，按照當日公有設施之主管機關依約付承修廠商，如逾期不得展限。

第七條 凡交主管機關修復時，應通知損壞人或其保證人列席。

第八條 損壞公有設施之修復工程，如損壞人不得異議。

第九條 修復工程所需費用之一部時，由主管機關酌情辦理（如非貧苦故意損壞者，不適用本辦法）。

第十條 凡事人無力負擔修復費用，得由所在地公安機關或司法部門處理。

第十一條 本辦法自公布之日起施行，如有未盡事宜，得隨時修正之。

第十二條 本辦法經市政府核准後施行。

法商電力股份有限公司天津分公司通告

玆經呈准天津市人民政府公用局本公司對於非工業用電熱用戶自本年十二月一日起依所裝電表容量收取底度電費單相電表按每安培每月二度計收三相者照單相三倍計收電表如有變表者另按變流器倍數加收希用戶注意特此通告

德孚拍賣行催股東王厚齋（王瑯鉻氏）聲明

本號業務情形請你在登報三日內急速到櫃，不要再延遲，如不到，你放棄一切股東權利，特此聲明。股東經理趙廷俊與東昇臨鳳岐同啓

天津市信託公司徵購鍋爐啓事

本公司現需美式壹號六片生鐵暖汽鍋爐數座如有現貨出售者請來赤峰道七十號本公司五金科面洽

久大鹽業公司召開股東臨時會公告

玆定於十一月二十六日（星期日）下午二時，在天津第一區赤峰道六十一號本公司，召開股東臨時會。屆時務請諸股東撥冗駕臨。如因事不克親到，可繕具委託證明書，委託代表出席與議。謹此公告。

久大鹽業股份有限公司董事會謹啓

1950年 新裝 椰子香皂

★香味濃·質料重·使您用後更加滿意★

上海 中央香皂廠出品

各百貨店均代售 中華百貨售品所經理

天津市醬油製造工業志同聯銷聯營社

★社址：北門裏五十號 電話：五局〇四七五★

明日正式開幕

我等十廠爲了響應政府號召發展集體聯營事業共同成立聯營社。本社以改進技術減低成本進一步爲大衆服務爲目的。業經籌備竣事，謹定於本月廿日開幕，屆時恭請各界光臨指導。本社集十廠技術精華，共同研究，創造連環牌醬油及純醋，品質優良，收價最低，爲免去中間剝削，希望各界用戶直接向本社採購，門市售貨以「瓶」「桶」爲單位，恕不零賣。

集研究共同創造 連環牌 醬油 純醋

保證純潔 貨高價廉 經過化驗 不含雜質 ★ 提高品質 改進技術 ★ 不計利潤 服務大衆

天津市醬油製造工業志同聯銷聯營社各分廠列如下：南開醬油廠、同興醬園、宏中醬油公司、泉生醬油廠、久恆泰醬油廠、南洋和記醬油廠、東亞醬廠、和豐醬廠、泰豐醬油廠、味寶醬油廠 [地址電話不清]

燕樂戲院

請紅風曲藝社特請 白雲鵬

王王王石武周 郭陳陳高馬常張 富新趙閻閻韓

名貴曲藝 今日早晚

上平安大戲院

劉漢臣劇團 吳周姜萬趙劉

今天早場 甘露寺 今天晚場 東方打漁 走麥城

大觀園

今天早晚 恩家一代 明天 紅曲藝

美國之音

天津實驗劇團第三次公演 蘇聯名著 美國之音 地點：美琪戲院 時間：每晚七時半

共和戲院

坤伶大會 新藝劇團 王孫張姬關黃管 王何高姬張鈞華

今日夜場 王寶釧 紅娘

大舞台戲院

趙松樵 新藝劇社

今天早場 夜走麥城 今天晚場 虎穴龍潭

每週影劇

第二十五期

反對美帝影片的熱潮

——上海通訊 張根生

美國帝國主義侵略中國的方式是各種各樣的，美國的電影就是作為文化侵略和經濟侵略的工具之一。美帝影片在中國是毒素。

演使侵略的工具之一。美帝影片泛濫於中國的城市，從今天開始，它的毒素已散播了四十年。一九〇九年（清宣統元年）美國布拉斯奇，在上海不但設立了製片機構，在中國遍設影片代理處，把美國片運到中國各大戲院放映的公司，通過電影宣傳方式，欺騙觀眾，甚至虛構，麻醉人民，美國是世界上最文明的「安樂窩」，因此不知覺的毒素便深深的侵入觀眾的思想，使觀眾被糊塗弄不清真理，麻痺看不見真理。正如偉大的蘇聯作家所說：「好萊塢的電影是一種藝術，但它是蔓延的鼠疫菌。」美帝電影把強盜說成為英雄，還把醜形怪狀稱作愛情，把酒色財氣、把一切腐敗奢華的消費叫做美國生活方式，使很多看了美國電影的青年思想上中了毒，成為社會的罪犯。如上海中西女校的鄭依柳，市西中學的馮嘉真，在解放前都會迷戀美帝影片，不好好學習，終日鬼混在醉生夢死的生活中，一味仿傚美國的所謂文明生活，使他們受了輕視勞動，享受的惡劣習慣，盲目的錯把美國當成了崇拜的對象；中學生看了美國電影，把美國流氓作風當作英雄的本色；把「小阿飛」穿紅戴綠，模仿美國作風為榮，受霸把最打深架。

而做了強盜的幫兇，溫萬里、溫立本等四個大學生及如溫克健等，除溫萬里外，已刑滿出獄外，其餘三犯還押在上海提籃橋監獄。正在人民法院勞動改造中，他們已經改過自新，他們說：「我們過去實在太糊塗了，看了美帝電影中了毒，學會了跳舞、搶劫、什麼都幹，現在我們明白了美帝是我們的敵人，它無孔不入的害我們中國人，我們一定要重新做人，和美帝鬥爭。」美帝電影是用血腥的、色情的思想，麻醉了弱小民族的青年純潔的思想，而且在中國賺去了不少的錢。

單以上海一地來說，十家左右首輪電影院，若以全市大光明到近五十家，國泰等二十三家較大的放映美片的影院計算（包括一九五〇年平均），每天四場，每場票價四千元，入美元，總數全市達美金五，九、五〇八、六〇八美元。如以五百萬人口平均，每一市民在一年內為美帝電影付出三元九角美元。解放前上海全市的電影院幾乎被美帝控制了。當時如米高梅、雷電華、派拉蒙、環球、華納、哥倫比亞、聯美等八大美帝影片公司，曾和蔣匪勾結，利用Film Board機構非法組織，控制了南京、上海大光明、國泰、美琪等各影院，用種種的條件來限制排擠國產片的上演。根據統計，美帝影片每年在上海的輸入數量約在十三、四個大公司，每年每一公司約有三、五十部影片，八大公司合四十至五十部，而每年每部影片在上海的輪映，每一公司每年輸入四百部，入片每單部在頭輪影院所謂巨片，約達三萬美元上演的收入。

右，如在一九四八年十二月起至一九四九年一月止，在國泰、大光明兩戲院上映的「淨土」、「戰地鐘聲」二萬美金，影片公司每年在上海的收入在六百萬美金左右，這不過是美帝剝削中國人民巨額金錢的九牛一毛而已。全市人民在人民政府的領導教育下，已大大的提高了政治覺悟，已開始認識了美帝電影的毒害，大多數人民不歡迎美帝片。具體表現在觀眾數字上，如一九四九年一月的美片觀眾為二萬七千五百九十六人，本年九月份全市影院的美片觀眾已降低到二十七萬零百九十六人。本年五月份大光明、金大戲院上映的蘇聯片「偉大的轉變」，七天中的觀眾數字達二萬五千九百三十五人，「亂世佳人」上映的觀眾人數一萬九千一百三十人；七月份大光明、美琪、國泰、滬光五家電影院上映「斯大林格勒大血戰」的觀眾已超出十五萬人；「中國人民的勝利」上映的觀眾達三十餘萬人。這說明了上海人民不是愛好美帝影片，而且還認識了蘇聯和新中國的影片。

電影是全世界最進步而具有教育意義的影片，也使各電影院認清了進步影片的力量，尤其是中國人民抗美援朝保家衛國的怒潮日益高漲的今天，上海市民一致要求禁演毒害中國人民的美帝電影，現在除了上海解放日報、大公報、文匯報、新聞日報、新民報、勞動報、大報、亦報、（英文）等九家報館特發表聯合聲明，已於十一月十日起停止刊登美國電影廣告以及類似的宣傳品外，緊跟着本市各電影院也以實際行動表示了決心，電影院同業公會於十三日舉行了會員大會，大家討論決定，於十一月十四日起各影院停止放映美國影片，同時並普遍的降低了票價。

在上海電影業來說，這是一件空前重大的事情，上海的電影市場一直根深蒂固地操縱在美帝國主義者手中，利用來做為經濟、文化侵略中國的武器。今天，人民已經深刻認識到這個問題，表示了抗議，而且在憤怒的熱潮中，這還只是其抗美援朝一樣澎湃的一個支流而已。

反對美帝影片的毒素

影劇短論

天津解放以來，美帝的影片，基本上在電影市場上已經被清除了，但是美帝影片的毒素，不能否認，多少的殘存在我們一部份人的心裏。

上海各界，最近展開了反對美帝影片的熱潮，決定停映。十一月十日上海九家報紙聯合發表了聲明，拒絕刊登美帝影片廣告和類似的宣傳品；十一月十日起，上海電影業也已採取了同樣的行動，拒絕上映美帝影片。這種正確的行動，是由於中國人民了解了美帝的陰謀，都要求揭破美帝影片的迷夢，每一個中國人都要拒絕美帝影片。但是過去曾經受過美帝影片毒害的人們，應該反省一下，過去我們很少批判美帝影片，今天我們應該給予清算的批判，以肅清它的影響。（戈）

中國 中央 航空公司員工座談紀錄

（自第二版轉來）

不讓中國人學到技術

吳瑞臨（技師）：教會學校，每個小時做上禮拜，都強迫作禮拜，不強迫信教的學校，開除。這些傳教士們拜上帝就常到鄉間最落後的地方去宣傳（照如鄉間還是傳道的現象），把好好欺騙到美國去，說明中國是一個如何落後的國家。後來進中航，當時希望很大，因為中美雙方有契約規定，美國有義務訓練中國技術人員，結果發現是假的，美國人只管工作，不讓我們學技術，實際工作一點不作，機件都是從美國人手裏買來，或是翻新的，他們從中賺了錢。

周楚雄（副駕駛員）：中航駕駛員受美國人的氣最多，像我們有過兩位飛四引擎機的同志，大家建議他們飛一架空中霸王，美國人給把名字一筆劃掉了，可是他們很怕我們把技術學到手，奪了他們的「地位」。

我剛出國到印度，看到黑白士兵之間並無顯著的差別，可是在美國就兩樣了，你交一個黑人朋友，都會被人看不起，現在才明白，在印度看到的，只是美帝國主義在戰時的手段，利用有色人種作砲灰。在戰時，中國人也被捧得很高，我認識兩位學生說，在學校裏當大戰時期中，中國人被推出來作學生會的委員，可是仗一打完立刻就變了，他們都希望回國。

我在美國，因為時常有侮辱中國人的新聞片放映，每次都引起哄堂大笑，這也是美國的辦法，造成「民族優越感」，可是實際美國工人生活也很苦，往往一個包工也很辛苦，往往一頓飯，都很困難。因此中航的美國人幾乎都是拜金狂，要「走私」，他也要分大份，否則就不幹。

美國人不讓員工組織工會

林惠添（飛行機務員）：過去的中航，是在中國所受美帝的氣很多，員工們組織工會，印度都曾組織工會，我們被壓下去了，因為美國人怕我們，在每一次組織的抗議中，中國人都被壓下去了，領導人都被停了職。汽油、零件都是美國貨，不但要受很大剝削，而且養成一種依賴性，用美國貨。職工待遇懸殊，美國人總要比中國人要高十倍到二十倍，技術也是很難學到。

還記得一九四七年在學高級飛行時，有一位同學寫給上海大公報一封信說：「為誰辛苦為誰忙！」表示反對內戰，立刻被美國反動當局協同國民黨匪幫進行調查，在學生中很多學生受到了「停飛」處分，又是美蔣勾結，反人民的一個證明。

顧正寰（飛行報務員）：前後我飛往美國三十多次，越去越怕，怕的就是所謂「美國的生活方式」，整天聽着警車跑來跑去，滿街要飯的乞丐。我們要援助朝鮮，正像幾個流氓毆打我們一個兄弟。別看美帝表面很輝煌，實際是些拜金狂，是可怕的，真正是個紙老虎，是可以戰勝的。

秦永棠（駕駛員）：只要有錢就被人看得起，有錢的人自然不肯自己打仗。我在美國學飛時，就見到過幾個從歐洲回來的美國兵，發了財回國的，只要一個人有了一萬元，就不肯打仗，需要打仗的只是少數壟斷資本家們。

離的，中航近二十年來，完全是它自己所培養出來的駕駛員不過四、五個人而已。總之，中國的民航事業在過去就像一個營養不良的病人，請來一位「美國大夫」，他不但不給治，還從病人身上往外抽血，這病如何能好？現在我們才算找到了我們努力的方向。

美國人的眼中中國祇是市場

沈恩濤（營業組主任助理）：第一次到美國讀書，上岸時，移民局的人就問：「你太太是纏足的嗎？」我說這話時，他們還帶着一種輕視的嘲笑，只好容忍。等到了學校，又因為自己的「黃臉皮」，找不到住房。一九四五年，隨國民黨政府交通部考察團去美國，經過美國的行程中有一半是和交通無關係的尼龍絲廠、如派克筆廠，我們走馬看花，毫無所獲，一等還，我們已經把中國當成市場，兩軍只是想辦法銷貨而已。

吳敬誠（技師）：在抗戰期中曾和美軍有過不少接觸，他們之中也有開始覺悟的人，曾有過一個大兵說：「我們被送來打仗，其實是大家一樣替老板們賺了錢。」咱們是一個工人，將來只好日子過！」他說完後並關照我留神，說：「F.B.I的人多得很！」

聶開物（辦事員）：後來在上海快解放時，有一個美國人叫克勞的對我說：「國民黨政府是太腐敗了，你們共產黨都好，就要來的，將來美國也搞不好，也只有共產主義實現了，才能好起來！」

另有一次在距我念書的學校幾十里的一個楊氏鎮附近，四個強盜（三白、一黑）強劫了一對新婚夫婦，並把新娘強姦了，過了幾天報上登出了大暴行，一大批白人火燒楊氏鎮的黑人住區，打死很多人，警察局長還說：要他們三K黨的恐嚇信都登在報紙上。

記得這事情發生在一九四五年五月，在聖路易斯城，可以同池游泳，第二天黑人還沒有出來游泳池，白人就把黑人拖出來，後來好幾千白人聚集在游泳池打架，打死了三個黑人，兩個白人，總計十人，這些白人表現得比非洲野蠻人還野，那張照片就登在當地報紙上的。

從錢學森事件更認識美帝

吳晟岩（秘書）：我想談談最近美帝反動當局扣留中國的錢學森教授的事。錢學森教授，在中國大學畢業後，去美國留學，時間很長，工作過很久，因為人很聰明，有了成就。到美國卡門教授學院的氣動力學教授，第二次大戰期間，在美國陸軍航空的研究工作，他都曾以美國上校身份去接收德國的火箭方面的資料，最近他還在大學裏講噴氣式飛機的理論，過去我認為他是一個專家在美國服務，對於中國的勞動人民是沒有感情的。

談起美國的知識份子，有的表面上對中國人還好，一位中國教授想借給他一本書，有一天他在抄書，有人立刻把書收回去，說：「你怎麼能參考這本書呢？」就是在加州大學也都不准借。

錢學森竟因要回國被扣了，這件事可以看出來，新中國的威望，中國人已經在外國被重視了。我們在愛國主義的熱情鼓舞下，應該同錢學森教授一樣，以服務祖國為自己的職責。

汪昌梧（辦事員）：抗戰期間，曾與美軍合作過，身受美軍的氣很多，當時在雲南訓練的部隊，美國援助的第五軍，曾經有一次……所謂美國的利益就是援助的目的，不和它的利益衝突的，到中國就不允許。

周紀祥（副駕駛員）：一架美國軍用機在空襲地區時，被迫降落城下，史迪威和蔣介石鬧翻以後，國民黨就把美國給的武器藏起來，準備打內戰。這些美國兵，看得很清楚，但是一到前方就沒有脾氣了，現在都非常害怕，我們已經認清了美帝的真面目，應該提高警惕，展開宣傳工作。可以說我除了十幾年來所受的氣，還有我們人民的仇恨發洩出來。

搞好民航事業 為制止美帝侵略鬥爭

李平（政委）：綜合今天大家所談的，可以知道美國的民主是假民主，是少數人的，美國人民是沒有民主的，是受法西斯制度統治着的，是給少數人的利益服務的，而不是為人民的。在生活上，美國人民生活很苦，並不如一般人所幻想的那樣。美帝對外是侵略的，只是比德、日的手法來得巧妙一些而已。我們要對美帝作進一步的認識，我們要牢牢記住過去的仇恨，今後要把民航事業搞好，而且要深入的學習時事，認清美帝的真面目，為制止美帝侵略鬥爭到底。

美帝的戰爭影片

梅朵

我想談談美帝電影中的戰爭片。目前時事的發展，大家對於美帝武力的估價，常會成為討論的重心之一，因此首先談談美帝電影中的戰爭片，是更有現實價值的。

戰爭片是美帝戰爭影片，它主要的有兩個目的，第一個目的，是要美國人民，看了這種影片，肯於為它去送死；第二個目的，便要全世界人民，肯於向它低頭。

為了達到這兩個目的，第一是在影片中誇大自己的武力；它完全抹煞事實，把自己說成是解決第二次世界大戰的唯一決定的力量，打垮德日法西斯的力量。這一類影片，我們可以舉出很多的例子，如「血灑巴丹島」「空軍英雄」「瓜島殲倭記」「海底肉彈」「空中堡壘」「威克島殲倭記」「第二次世界大戰」「美人計」「原子彈秘密」等等。還有的，「海軍英烈傳」「太平洋一新」「西線伏魔」……等等的影片，如「原子彈」「第二次世界大戰」「美人計」「血路」就是宣傳，不斷的告訴觀眾：美帝國主義是強大的有力的，打敗德國納粹的，並不是蘇聯人民的英勇與智慧，不是社會主義無敵的力量，而是因為有了第二戰場的緣故。這是當然是英美軍解決了歐陸戰場，而當時邱吉爾不但從一開始拖延開闢第二戰場，還在一九四一年秋和一九四二、一九四三年，在里斯本、瑞士，就有英國的代表，以後又有美國的代表，和德國法西斯的代表，進行秘密和談。這樣的罪行，已經公佈於世界；但是，美帝國主義者厚顏無恥的誇大自己，竟把勝利也拉來歸功於自己。我們知道蘇聯人民的勝利是在「血路」中，殺得德國納粹的英勇與自我犧牲的結果。可是在美帝的影片中，就僅用了幾個傘兵，美帝不但以千萬計的美國大兵，而且更以宣傳上的誇大，美國的兵奪得勝利；並且還歪曲事實，是因為強大的蘇聯紅軍，解決了日本帝國主義在東北的關東軍，使日本帝國主義不得不投降。而美帝卻說日本帝國主義的投降，是因為美帝丟的原子彈，在「第二次世界大戰」中，日本帝國主義才投降；「原子彈秘密」「美人計」這類的影片，對全世界人民的宣傳，誇大自己的武力，也就是依靠原子彈的威脅。美帝拍攝「原子彈秘密」一類影片的目的是非常明顯的，就是要在美國人民面前，使他們以為美帝是無敵的，使美國人民就會以為這樣的戰爭就是火力的戰場，為美帝的侵略戰爭服務。

但是，美帝的戰爭影片，那就並不能顯出美帝的戰爭，是人民所反對的。因此必需有別的辦法，來彌補這個漏洞。可是在美帝的戰爭影片中，就出現了極多描寫美帝軍隊生活的影片，如「戰鬥夫人」「雷鳥」「紅粉軍團」，以及極多的歌舞影片，他們描寫美帝軍隊生活的享受，軍人與女人之間的調情，充滿了美國階級的人情味和可以盡情胡調的生活，看成是既不枯燥，而且有極好的享受。

稍有戰爭片，就有女人，使許多美國人民染上了這種毒素，帝電影中有美國軍人吃蘋果，玩女人，就會得到了美國人民心理上的安慰，把參加侵略戰爭看成是有「人情味」的生活，並且在戰爭中，引起了對美帝的崇拜。這樣，美帝電影中的戰爭影片，還有更陰險的一面，在美國人民的心理中，從不知道在全世界人民面前，美帝戰爭影片的面目，那就是法西斯的面孔。

美帝的戰爭影片，從來看不到人民的理想，他們的人民，就是對外國人民的侵略，就是恐懼的，美帝戰爭影片，說明了美帝的法西斯的政治，正是美帝的侵略的工具。

愛情要建築在穩固的思想基礎上

演「美國之音」扎記 一

有人看了「美國之音」，曾生出這樣的疑問：怎麼偏偏愛上那樣一個人呢？是的，梅麗黛和佩西‧勃脫的愛情就屬於這一種庸俗不堪的「美國式」的愛情呢？佩西就是那麼一位好萊塢電影所喜歡的「小生」。他像蒼蠅一樣跟在肥豬老闆的屁股後面，嗡嗡亂叫，追逐利潤，哪裏有肥油哪裏就到哪裏；他不相信世界上有什麼信念，渾身充滿了臭味，他把愛情做為陞官發財便捷的階梯，把女人的美麗當做踏腳的梯子。他把愛情當做投機的光榮，於錢。

了當利潤的貨色，把女人的愛情美麗一的曲線和一個皇后的利潤，衡量出價格。當他有時，大眾都會定出價格，他也會把「愛情」做招牌，用它來換取他所喜歡的。因此，佩西‧勃脫所認為的「愛情」，是一個廣告，一種騙術。

女人的愛情是一件寶貴的東西，而不是可以用金錢買賣的，但是他的觀點是這麼的。所以，梅麗黛的「勾魂的媚眼」和「嫣然一笑」，滿足了他的虛榮，他不肯讓給別人；佩西把梅麗黛看得比自己還要貴，但是他不知道女人是人，是有生命的，她有自己的思想，她不肯讓自己的一生做一個女人的貨色。

道，迷惑人的眼睛，使梅麗黛成了一個性格獨立的女人，她自己冲昏了頭腦，她拋棄了金錢，以生活方式的夢想了給她生活的幫助，她與佩西一起度過的私人生活，他們都被拋棄了。美國的老闆就要受的享受，無怪乎會破壞她的生活。

梅麗黛想起了自己的愛情，她愛上了基德，她從來沒有像這樣，人家會說她是一個鄉巴佬，但她愛上了基德，他們是一個共同的思想與共同的事業。

（王馭）

今天 早場 星期 · 我這一輩子 · 石揮主演

華安 華北 大光明 亞洲 明星 · 2.30 4.30 6.30 8.45 / 2.45 5.30 8.30 / 3.00 6.00 8.20 / 1.00 3.00 5.10 7.15 9.30 / 2.15 4.30 6.30 8.45 · 今天起演

老舍原著 · 石揮 魏鶴齡 沈揚 李緯 主演 · 參加全國影展獲得新聞觀眾評價 · 縱貫五十年歷史刻劃時代人物 · 有血有淚有感情 · 文華巨品 · 盛況依然 請早佔座

莫斯科電影製片廠出品 東北電影製片廠翻譯 · 蘇維埃精神的結晶 · 華語對白 · 鋼鐵意志（又名無腳飛將軍） · 注意映期

星期早場 · 票價一千 · 天津 上海 北洋 平安 新中央 · 斯大林格勒大血戰

榮獲一九四九年斯大林獎金一等獎★本年國際電影節最優獎彩色藝術片 · 莫斯科電影製片廠偉大鉅製 東北電影製片廠複製 · 鮮艷七彩 華語對白 · 攻克柏林 · 下集 · 密切注意映期

一十一響照了步向德紅會起★九六響燈白兵前衰旗上了★四日起把天和推四捕空勝★九震來黑，坦進散在，利★年耳了夜蘇克，奔柏各的★四的，照聯節打逃林處歡★月砲成的節得，國響呼 · 比上集精彩 比上集緊張 · 比上集火熾 比上集熱烈

壯麗七彩·華語對白·戰事巨片 · 攻克柏林 · 上集 · 國光 東亞 河北 美琪 明斯科 光明 · 下期 下集 · 希特勒匪幫背言棄信，撕毀了蘇德協定，蘇聯人民不惜任何犧牲，英勇反擊，直搗柏林！ · 機會無多欲看從速

中國大戲院 · 今天佳劇 · 李少春 葉盛章 袁世海 領導 · 新中國實驗劇團演出 · 票價由三千五起碼至一萬二

今天日場出場序 · 李金泉 張盛利 黃玉華 袁世海 駱洪年 李元瑞 葉盛章 高盛虹 李少春 婁振奎 · 花田錯 · 九龍盃 · 水濂洞 · 鬧地府

今天夜場出場序 · 婁振奎 李元瑞 李世霖 黃玉華 高盛虹 葉盛章 吳盛英 孫世武 袁海少 李春文 · 鎖五龍 · 玉堂春 · 全部酒丐 · （久負盛譽珠聯璧合偉大名劇）

明日夜場（星期一） · 新宇宙鋒 · 全部野猪林（興論推許精彩傑作）

後日夜場（星期二） · 新宇宙鋒 · 全部將相和（團結抗敵歷史名劇）

新華 · 各界特別挽留 函電 · 只有今天 演畢返京 · 王竹君 王富英 宋德珠 袁金凱 袁世湧 陳少霖 郭頌慶 · 朱玉良 朱桂澤 張榮善 孫玉祥 馮榮增 景榮慶 高金儒

今天（星期日）早場 · 掃松下書 · 大英杰烈 · 美猴王 · 水濂洞

今天（星期日）晚場 · 自馬坡 斬顏良 小放牛 · 金錢豹 · 大保國 · 探皇靈 · 二進宮

開明 · 1.15 3.15 7.30 9.30 · 青年會 1.45 3.45 7.00 9.00 · 天宮 1230 2.45 4.45 6.30 8.30 · 童芷苓 周伯勳 · 路珊合作 · 新型大喜劇 · 太太問題？ · 笑料連篇

北洋 新中央 平安 上權仙 天津 · 昨晚客滿 · 新保證版 · 哄動一時恐怖名片 · 夜半歌聲 · 恐怖·駭人 · 金山 胡萍 主演 · 請注意七歲以下小朋友恕不招待

江村遊俠傳 · 新中華影片公司出品 · 王熙春·喬奇主演

權樂 · 二四點七九點 · 華語對白 · 拳鬥大王 · 特早場十點半

出口注意 · 「列士后德」號輪 · 約於十一月十五日離津赴大沽口 · 約於十一月廿四日抵津 · 約於十一月廿一日結關 · 隆祥洋行代理 · 愛維爾輪船公司啟

岳州輪 · 約十一月廿一日到津 · 廿二日結關 · 廿五日離津 · 開往香港

鄱陽輪 · 約十一月廿四日到津 · 廿四日結關 · 廿八日離津 · 開往香港 · 太古公司天津分公司代理 · 太古輪船有限公司 · 呈請天津區港務局核准中 · 解放北路一七三號 · 電話三五四三八

德生輪 · 約廿七日到津 · 廿八日結關 · 三十日離津 · 開往香港 · 第五次航 · 開往日本，及美國大西洋各口岸 · 怡和有限公司天津分公司代理 · 中印輪船有限公司啟

新華會計學校招生 · 統計 · 十一月廿七日（詳章備索） · 校址一（十）民國東軍路五四號

★新生專校第五屆成本會計科招生 · 科別：夜班成本會計、會計、簿記、英文班 · 報名：即日至二十六日 · 上午九時 · 下午二時 · 校址：河東二區民生路十五號

婦科藥 · 鳳尾珠 · 主治 · 功效 · 天津總經售 · 北京、太原、張家口各埠均有代售

天華景 · 今明早晚 隆軍上演 · 沙漠公主 · 美國兵 · 特加演

大戲院 · 南市榮吉大街 · 眾 · 秦腔復興劇社 · 寶珠鑽 銀達子 金筱波（郭金英） · 金環寶 · 今天日場 三娘教子 雙鎖山 二鴛鴦淚 · 今天夜場 大劈棺 血手印 斬竇娥

昇平 · 正風劇社 · 六歲紅 新翠霞 蓮小君 羊蘭芬 · 今天早晚公演 · 借紅燈

天昇 · 張筱晚 · 今天全部 · 忠義國 · 汾河灣

英義順 · 馬麟書 · 榮慶劍 · 小梨園 · 楊曼華 馬三立 王佩臣 · 石連城 常寶霆 高元鈞 · 侯寶林 郭啟儒 · 李想容 王毓寶 · 武艷芳 小紅梅

群英 · 張美華 珍珠鑽 新鋼鑽 水筱香 · 黃云芳 金月仙 宋玉珍

刊登本報廣告最簡便的辦法 · 請撥電話二局〇九四九 · 當即派人前來接洽

聲明 · 置產聲明

城鄉交流問題特輯 ⑨

舉辦糧食抵押・貸款是提高糧價的重要路線

王達三

目前物價上表現最突出的問題，是工業產品與農業產品（特別是糧食）交換比價的擴大，曾經形成了所謂「剪刀差」問題。這個問題，在以小農生產經濟爲基礎的國家裏，幾乎成了一種很難避免的現象；所以在我國這個問題是個老的問題，在過去十二年的戰爭當中，有些年份比目前表現的還要嚴重。但是在舊的政權統治時期，他們是根本不關心這些問題，而且也沒有能力處理這些問題。現在人民民主政府與他們相反，是關心人民利益的，同時以國營經濟爲領導的經濟組織工作，也有了一定的力量，可以逐步的克服與改善這種不利的現象；所以近幾月來所發生的工農業產品交換比價擴大問題，已引起各地政府的嚴重注意，並已開始研究或採用了各種有效辦法在改變這一狀況。周總理在慶祝國慶節的幹部大會上，「爲鞏固和發展人民的勝利而奮鬥」的報告中，已明確指出：「最近因爲夏秋季的豐收，和由外國入口的某些物資的減少，農產品和工業品的價差有些增大，中央人民政府正在設法調節，以免農民及一部份以糧食計算的工資生活者的生活受到影響。」

如何調節目前工農業產品交換比價的擴大問題，根據在現階段物價變化規律，基本上還是決定於物品供需狀況的原則，所以重要關鍵，應該是一方面充份提高各種工業生產能力，增加工業生產品的供應量，並改善工業的經營與管理，以達減低工業生產成本與售價的目的；另一方面，政府必須以各種方法，穩定農業產品的價格不使下跌，並且更重要的要給予農民經濟上的援助，提高農民的滯銷能力，使農民不急於即收即賣，使農產品市場季節的暫時的供過於求現象減少，改善及加強小農經營者的算價條件。

增加工業生產品的供應量與調節農業生產品的供應量，對於農工業產品比價的改善，同具有一定的作用。但從長遠着想，無疑的發展工業增加產品要更較重要；但這種發展，必然要有個長久的系列過程，才可收到一定的效果，我們現在想暫不討論。從現實出發，爲求速效，及時的提高農民購買力，調節農業生產品的供應量，實比較更可事半功倍，這裏將着重於這方面的理由，試申述之。

如上面已經說過，工農業產品比價擴大，是最近幾個月的事情。其所以如此者，一方面是因工業產品價格的逐月微升，而一方面則因農業產品價格的逐月劇落，而且後者是主要的一面。拿天津、上海、青島、漢口四大都市的情形看，以棉布與大米或小米的交換量論，本年一月與一九三七年上半年的平均數，擴大極爲有限。（一九三七年上半年平均爲每疋白細布換米一二七——二〇六斤，本年一月份交換量升爲一三四——二二〇斤。）從本年一月份起到目前，全國各大市場糧食類與花紗布類批發價格的指數升降情形是這樣：（基期一九四九年十二月爲一〇〇）

月份	地區	糧食類	花紗布類
1		134	119
2		172	157
3		252	213
4		181	167
5		166	160
6		161	165
7		157	172
8		156	177
9	北京	138	165
	天津	153	171
	青島	133	191
	上海	184	176
	漢口	130	171
	廣州	114	144
	重慶	225	240
	西安	172	181

從上表中可以看到，花紗布類的漲落曲線，大體上是和緩的，而且從本年四月至九月，一直盤旋在一六〇——一七六之間，基本上可說是相當穩定。糧食類的情形，則暴漲陡落的現象，非常顯明，並且從四月以後，一直是在下降，實爲促成工農業產品比值擴大的主要因素。所以今日調整工農業產品比價，穩定工業品的價格是個重要環節，提高糧價乃是主要關鍵。

糧價爲什麼會連續的下跌，主要的是個季節性的供求關係失調的表現。在供給方面，首先是因爲今年豐收了，而且這豐收的果實絕大部份歸農民自己所有了，廣大農民經受了長期的貧困痛苦，一旦有了些餘裕，迫切的需要換取些日用物品與生產資料，這與過去所有餘糧都以地租方式歸地主所有他們可以待價而沽的情況，有了基本的變化；另外在將要進行土改地區的，一部份過去儲存餘糧的農民，因爲對政策的了解還不夠十分清楚，對存糧存有顧慮，把可以不急於出售的糧食，也一時拋向市場，多少亦有些影響。這樣不但使糧食市場暫時形成過剩現象，而且也是工業品一時暢銷價格逐漸提高的因素。在需要方面，情形卻又相反；大陸上戰爭基本結束，糧食的消耗率必然減少；主要市場及城鎮，因政府調劑糧食政策的貫徹與成功，糧價波動的現象成了過去，糧食不但不再是商業上的囤積投機對象，就是一般居民爭取儲糧的興趣也大大減低；而政府供應市民的糧源，主要有徵收公糧爲依柱，對農民餘糧的收購，主觀與客觀都存有些困難，沒能放手吸收，於是使糧食去路不暢，價格頻降。

在這樣情況下，我們如何提高糧價的路線是很明顯的，即一方面在市場上要給糧食找更多的出路，一方面必須在糧源供給上，給以有效的節制。

關於如何疏導糧市使糧食能很好的宣洩問題，在目前所能作應作與已作的，首先是政府應下最大決心，收購餘糧；同時以一定力量，組織與幫助糧商，大力採購。這些工作，從過去若干據點的經驗，是可收很好效果的。最近中央貿易部已製定今年下半年度的收購糧食計劃，指示中國糧食公司在各地大力執行（見本年十月十二日各報載新華社訊），這計劃的實施，在條件與技術上，是會有不少困難的，但這種舉措對糧食出路方面的刺激，是一定有重大良好影響無疑的。所以關於這方面的問題，現在不再多談。

如何節制糧源減少糧食一時的過多湧向市場問題，實質上即是個如何給予農民貸款的援助，使小農業經營者不急於出售其收穫物，因而加強其議價力量的問題。解決這個問題最具體的方式，就是舉辦農村抵押貸款。

這個方式在形式上看是個舊的辦法，可能有些人是不大贊成的（事實上我曾和幾個朋友討論過，其中就有人不同意的）。但我個人確認爲在現階段不但是可行的，而且是重要的。因爲現在金融機構完全由人民力量所掌握，一個方法由於掌握者立場的不同，就會有牠不同意義。除了這樣抽象的說法外，從具體事物上來分析，也可以找到許多理由的：

第一、從今年糧食生產的總額來看，過剩只是個暫時的季節性的現象。據估計今年全國糧產總額約二千四百餘億斤，較戰前幾年平均產量的二千八百餘億斤要少；戰前我國糧食產銷情形，一般說來是沒有多少剩餘的；結合今日生產量與人民生活改善要求的需要看，糧食顯然是不會過剩的。在生產運動已有幾年的老區，如山西武鄉縣的典型調查，有餘糧的戶數只佔總戶數的四分之一，絕大部份是夠吃夠用，還有十分之一戶數是不夠吃的；新區的情形，想像中不會比老區更好。這樣就說明豐收的有餘糧的農民，如果把餘糧擺一個時期，就會很容易出售的。第二、給農民以貸款，農民在價格上少受損失，同時也減少政府許多困難。農民如果得不到迫需的貸款，把僅有的餘糧急於求售，首先要遭到商人的壓價，因爲在糧食調劑販運上，目前還是私商經營所佔比例最大（中南區計劃，城市及缺糧區在供應上大部份爲私商經營，約佔百分之六十，公營及農民自行調劑約各佔百分之二十）。長沙農民因缺鈔以米換鹽，市上米價每担六萬九千元，而商店則只肯按五萬四千元一担折價兌鹽，就是最現實不過的例子（見長江日報十月九日二版訊）。政府如能以抵押方式貸款給農民，則農民餘糧待價而沽，對整個社會購買力的提高與國家經濟好轉，會有好處，同時政府在現實上可減少因倉儲損耗等原因而不能大量收購困難的一部；將來看，是暫以百分之幾十的力量，掌握了百分之百的糧源。第三、從商品流通速度上看，這樣去作也是有利的。農村實行土地改革或進行減租減息後，農民已經或就要取得了生產手段，農村經濟隨着這一生產力發展的要求，迫切需要金融力量來支持；農民如果有剩餘產品（中南區計劃鼓勵農民每人儲存糧食二十斤，全區可儲二十四億斤）。不應該讓他死窖，必須以金融力量，讓他變爲週轉資金的一部；在小農經濟農民自願的基礎上來進行這一工作，適當的方式之一，也是抵押貸款。這點看來似乎離題太遠，但在整個農業生產發展的前途上說，實是非常重要的。

基於上述理由，所以我認爲舉辦農村抵押貸款，節制糧食來源，減少糧食一時的過多湧向市場，實是提高糧價的重要方法之一。毛主席在中共七屆三中全會上「爲爭取國家財政經濟狀況的基本好轉而鬥爭」的報告中說：「國家可以用貸款方法去幫助貧農解決困難，以補貧農少得一部份土地的缺陷。」現在糧價低落會造成農民的困難，我想用貸款方法去幫助解決，或者也不會有背毛主席所指示的精神的。

當我在寫本文時，中南區財經委員會發表了中南區秋糧登場後的若干問題及決定，規定銀行要適時舉辦貸款，在一千四百六十五億農貸中，有三百五十億農民押貸；同時長江日報報導，長沙縣人民銀行舉辦農產品抵押放款，解決農民借款問題效果很好，人民銀行根據指示及經驗，即在湖南、江西、廣西三省舉辦農民糧食儲押貸款，以配合有關方面穩定與維持糧食的合理價格，活躍城鄉交流（見長江日報十月九日、十二日、十五日）。從數字上看，糧食儲押貸款還不很大，但從方向上看，則是一個極可喜的消息。中南區實行的方向與成績，將可是各地值得注意與學習的。

總之，工農業產品交換比價擴大，是目前物價問題上所應注意解決的，改變這一狀況，重要的是應用各種方法，提高糧食價格，而舉辦抵押貸款，節制糧食供應，減少一時的市場供過於求的現象，確不失爲必要與有效方法之一；這個方法，現在已有地區在開始實行；我們希望各方能繼續推行，把牠變爲活潑農村金融解決農民困難的一個經常方式，不但在今年調劑了糧價，而且在以後可永遠作爲消弭糧食季節性供過於求現象的手段，那就好了。

一九五〇、一〇、一九於北京

華東糧情

今秋全國豐收。華東平均在八成左右，蘇南水稻總產量估計爲五四億至六〇億斤，較去年增加四分之一到三分之一。因此例如山東將有秋糧十億斤、棉花一百二十萬擔進入市場。但是因爲國營貿易機構與合作社不能及時佈置收購或不能滿足農民的需要，因此在秋糧登場之際，各地市場出現供過於求，市價脫離牌價並急劇下降的不合理的現象，而造成了穀賤傷農的嚴重結果，但至今已大大改善了。

十月以來各地工商行政部門都在迅速檢查缺點，重新加強佈置；擬定新的秋季收購計劃，積極行動起來。蘇南糧食分公司動員了大批幹部下鄉，增設六十一個收購點，委託二十一個合作社代收，再加原有的十九個分支機構，共有一百零二個收購點。花紗布公司在蘇州、常州、鎮江三地區設立十一個收花點。並且簡化了收購手續，基本上已扭轉了過去某些地區糧價偏低的現象。

在供應工業品方面，例如蘇南百貨公司除原有二十二個營業單位之外，再增設二十二個，普遍下鄉組織供應網，保證農民獲得工業品的需要。

關於鼓勵私商下鄉，私營土產商正在自願組織機構下鄉，百貨業亦正在充分下鄉供應物資。人民銀行亦在個別地區推行押滙後變通押滙辦法，幫助城鄉交流中的資金活動。

問題討論

論城鄉物資交流和剪刀差價

郭新蓀先生來函

編者先生：

貴報十月十七日所載樊弘先生的「論城鄉物資交流和剪刀差價問題」一篇專文，關鍵非常透闢，使我在這個問題的學習上，有了很大的幫助。不過關於下面的一點，卻是在一再研讀後都沒有得到解答，現在寫在下面：

樊弘先生的原文第二段有一節說到：「由此可知在實際上農產品的價格如不以貨幣來計算而以農人所用的工業品指數以八〇三點四去除六五〇點六，得八〇點九，以之與一百相比，則知農產品的真實價格實跌落百分之一九點一」。從這一節所說的我們知道農產品比工業品跌落了百分之一九點一，反之工業品比農產品又漲了多少呢？

原文又說：「現在農產品中原糧的物價指數爲六五〇點六，工業品的物價指數爲八〇三點四，即工業品比農產品漲了，803.4+650.6或百分之三十二點六」這點，我卻弄不明白了，因爲根據原文的六五〇點六去除八〇三點四，應得一二三點四五，這便是百分之二十三點四五，也就是說以之與一百相比實上漲百分之二十三點四五。根據原文的數字計算起來，似乎是應該如此的，但是原文卻一再明明告訴我們，是上漲了百分之三十二點六，這個數字是怎樣計算得來的，我困惑地想了半天，也沒有得出答案，因此才提出這個質疑。敬禮！

讀者 郭新蓀

一九五〇、十、十九

樊弘先生來函

郭新蓀先生的信使我有改正我的可笑的錯誤機會，我很感謝他。除了郭先生所指出者外，我還犯有其他的錯誤。

1、正如郭先生所指出的803.4+650.6應爲一二三點四五。以下都應依照郭先生的算法改正。

2、在原文中，關於棉花與布疋的比價。依照原文的統計，布疋的棉花價格比較去年一般跌價了，這是很顯明的。但我反說棉花的布疋價格跌了。這也是錯誤，應當改正。

在歐洲大學裏任何大學裏的一員作好文章，都要於文章作好之後，開一茶會，由作者宣讀，此後由參加茶會的人實事求是的仔細批評，共同討論，所以能減少錯誤。爲了感謝郭先生對我的批評，以後我願在文稿發表之前，採用共同討論的方式來減少我的錯誤。我的最大的毛病就是文章一作好，就急忙忙的送出；這是應該改正的。（十月二十五日）

編者按：郭先生的來函與樊弘先生的覆函同時刊出。我們認爲郭先生的研究精神是值得表揚的，樊先生接受批評的態度也是值得我們學習的。只有這樣才能修正錯誤，把問題的認識提高一步。

孫執中先生來函

編輯同志：

我有一點意見，是在整理土改事務時所激起的，根據馬克思的分析，在有「絕對地租」的社會裏，「農產品底生產價格，並不是由中等土地上的生產費用，而是由劣等土地上的生產費用決定的。」（列寧）這樣，地租取消或減少以後，農產品底生產成本就會降低，因而土地改革以後，工業品和農產品之間的比價，就可能發生一些新的趨勢（假定其它條件不變的話）。這趨勢對於糧價的低落也可能有些影響，這是我在上次寫那篇短文章時所沒有想起的。

不過，馬克思和列寧所分析的「地租論」，是以資本主義社會的經濟生產爲範疇的，因此，上述論點，是不是可以作爲解釋目前中國農產品價格低落的原因之一，我還不敢斷定。我想提出供方家研究。

孫執中 十一、六

迎接秋糧豐收新情況的幾個建議

柳義南

我們方慶夏麥豐收之餘，緊邇迎接數年未有的全國秋糧大豐收。我國秋糧之中向以稻米爲主糧，因耕植面積既廣（分佈在每一個區域——尤以長江之南，更佔絕大比重）。又全國半數以上人民，採爲食用的糧食，甚至有湖廣熟（指洞庭湖一帶及江漢地區），天下足（指中國）的古諺，可見其重要一斑。

現先分析稻米的種類，稻米有早晚粳秈之分（糯米北方叫江米，所佔比重不大），其中早稻，屬於早熟作物，栽植百日左右即可收穫。因此產量較少，每畝約產稻三百斤左右，米質鬆鬆，含水份甚多；晚稻栽植時間較長，約一百五十日左右才可收穫。稻穗豐滿堅實，產量亦高至四百五十斤以上，比較富裕的農民，大多樂於補植晚稻。至於秈稻亦有其優劣點，劣點米質較差售價不高，優點是種植時間既短，而收穫量卻不下於晚稻。在抗戰期間受糧荒影響，大多農民改植秈稻，因此大大增加秈稻的產量。

再依農村客觀環境來估計今年的上量，這一年來農村中（指長江以南地區）經過減租減息而又面臨土改之前，以往所受剝削，大部份已不存在，今年政府又減低農業稅，因此大大增加農民手中的餘糧，更在豐收的情緒下，他們是如何需要出售手中的糧食（留自食及公糧外），換回他們多年渴望的農具、肥料、布疋、日用百貨等，況且又在幣值穩定之下，減少惜售的顧慮（物價波動時農民售糧總是吃虧的），出售的願望提高了一些。有以上幾種因素存在，可以預見今年稻米的上量，是絕對空前龐大，會增加收購工作上的繁重。

再從運銷一面來看，政府是在鼓勵私商下鄉協助收購，且先估計私商的力量。現今私商大多以販糧爲主（與抗戰前的糧商以備糧爲主性質上有所不同），他們收購稻米後，即販運到主要消費都市出售，售款後再作循環的收購；但都市銷路，有一定限量（可與人口作正比例），若稻米從四處八方滙集都市求售，市場絕對不能容納（這一點與棉麥性質上不同，紗廠、粉廠是棉麥大好的蓄流處。又因加工時間較長，起了有效的調節作用；況且棉麥與稻米產量的比例，又不可同日而語）。於是滯銷和落價的現象必然發生。滯銷已增加私商困難與顧慮，落價更能造成稻米倒流的危險，因產地牌價不變價格高於銷區。今夏麥收時期，天津市場已一度發生這樣的現象，政府又出來收購都市的糧食，私商無計劃性的盲目亂流，非但不能協助政府，反而增加了國營的負担，況且又增加政府現金的支出（私商購糧上，成本加利潤及一切浪費），擴大現金量上的壓力，這種不經濟方式，必需予以改善。

再從配合收購工作的工業品下鄉上去看：在工業品下鄉之前，必先估計這地區農民要什麼？要多少？那地區情況又如何？若掌握不夠，作了不合農民需要的供銷，就有商品積壓、旅行的現象出現；反之農民需要的商品，若不能及時供應，或在類別與數量上不夠，就易引起搶購、哄抬（指私商經營部份）等不合理的現象，使工農業產品剪刀差額又一次加大。農民吃了虧，工廠也未曾佔了便宜，這是對工農雙方都不利的。

爲了配合這當前任務，在各方有利的條件下來完成收購糧食工作和工業品下鄉的城鄉交流，我提出下面三個建議：

1私營部份：採取保本保利辦法，組織私商聯營購銷。

2國營部份：創立遠期收購，定期訂銷。

3合作社部份：膨脹消費合作社信用，擴大工業品下鄉。下面作一簡單的解釋：

（一）在保本保利前提下，組織私商參加聯營，作爲米糧流量上之蓄水湖，以輔助國營企業之不足。政府予以運輸、押滙及其他業務上之照顧，減低其成本。在秋冬二季作重點運銷，國營企業在可能範圍內，籌予參加一部或全部主要市場配售，加速其資金週轉。下年春夏二季補助國營企業，調節各大都市及中小城市糧食，從地區差價上取得合法利潤。又替工廠學校等團體訂辦糧食，按期送貨，免除中間剝削。貨到埠時，可按訂數直接送貨，省去上棧轉運等損失。

（二）在國營糧食公司原有收購工作外；另立遠期收購餘糧法則（農村中非急於出售的一部份，及要交換非急用工業品的一部份），以緩和糧食上量，避免農民一次出售，引起國營公司臨時收購不及，部份商人壓價收購等情。遠期價格以標品作標準，照當日收購牌價，另加日期利息（此點引起農民對儲蓄興趣，刺激積累，國營企業在儲蓄資金上本亦支出利息），農民領得遠期出售合同後（期限依據農民需要，若國營分支公司按期結束，可委合作社或私商代理未了部份），憑合同即可向各專業公司或合作社訂購肥料、農具、建築材料、布疋、日用百貨等（到期時雙方憑合同交貨）。訂購價格，應照牌價稍低，國營公司可從不必要浪費上（因能按生產調運計劃，得避免剩餘、積壓及其他業務上不必要開支等損失），取回償值。

（三）發售銷貨券（照牌價打一折扣，售款一次收足），未滿足農村實際需要量。出售方式以一月爲一期，每月一日起至二十日止爲售券期，以樣品爲標準，二十日起至二十五日止爲整理出售貨券及調運貨品期，二十五日後至月底爲換貨期。貨券售量，依據地區大小人口多少逐期分配定額（避免貨券銷額過多，總社在市場競購，引起波動），每月定額售完，則預售下月貨券，逐次推移。分支社時作銷券報告，使總社能掌握實際數量，一方可向工廠按期定貨，建立初步生產調運計劃，可從減少商品、積壓、旅行及加速資金週轉上取回償值。

總結：第（一）項是依據國營經濟領導，而又保障農民利益、消費者合理負担、私商保本保利三方面照顧下，來輔助國營企業，完成此次收購任務。第（二）（三）二項在工農業產品交流上，建立初步聯繫，縮短二者之間剪刀差額，面向工農二利的路途，另一方面，在現金需要量上，又收到減低壓力的成效。

西北大行政區物資交流統計表

（1950年1月——8月）

	調出(%)	調入(%)	比較(%)
總計	65.88	34.12	出超 31.76
花紗布	43.71	25.16	出超 18.55
百貨	——	8.23	入超 8.23
茶葉	——	0.72	入超 0.72
毛皮	19.51	——	出超 19.51
猪鬃	2.53	——	出超 2.53
土產	0.13	0.01	出超 0.12

（上表係西北工商貿易近況，根據各專業公司業務數字計算而成，並在北京勞模成績展覽會上展覽）

察省糧產接近戰前水平

察哈爾全省農民由於積極生產，今年糧產已恢復到戰前總產量的百分之八十九點六；全省農民已有餘糧五億兩千九百萬斤，胡麻、菜籽等五千五百餘萬斤，和總值小米兩億斤的土產需要出售，同時又需購買大量的生產資料和生活資料。僅以偏僻貧困的察北專區農民購買力爲例，即較去年提高百分之三十二，需添置大車、小車四千輛，犁鏵四十萬個，土布七十二萬疋，棉花四十二萬斤。察南、雁北兩專區農民的需要量更大。爲了完成這一供應任務，除了國營貿易公司和合作社的努力以外，還需私商協力進行。

天津市人民政府佈告

津生字第6251號

查本市爲交通要衝，貨運頻繁。即以每日通行於市內之獸力車輛而言，數以萬計。因之通衢要道，獸糞狼籍，經日曬風吹，漫散，妨礙市容之整潔，實影響市民之衛生，雖有清潔隊員經常打掃，而隨掃隨遺，殊難徹底。經根據本市第二屆各界人民代表大會推行獸車糞斗制度之決議，並吸取東北經驗，以配合市政建設，改善環境衛生。數月以來，經以本府公用局所屬運輸公司車輛試用「獸力車糞斗」，並無困難。茲計劃推行，決定自本年十一月底以前，全部所屬車輛（約三千餘輛）開始添掛糞斗及掃帚示範，凡通行於本市之獸力車輛，及外埠市民車輛，並由公安局執行此項規定。逾期延以前添掛者，除屆期由公安局配合有關單位負責檢查外，以罰實物金。希各認真遵行爲要。此佈。

附天津市獸力車添掛糞斗及掃帚辦法（附圖說）

一九五〇年十一月十八日

市長 黃敬

副市長 劉秀峯 周叔弢

一、凡天津市獸力車輛，一律添掛糞斗及掃帚（附圖說）。

二、凡獸力車套用牲畜，不分騾馬牛驢，無法添掛糞斗者，須攜帶掃具及盛糞器具（三角硬口布袋）在牲畜丟糞時隨時打掃。

三、一、二兩項辦法，不能妨害交通之街道，由清潔隊員打掃，暫定路線如下：

四、張自忠路（馬家口——解放橋）、長春道（一區菜市——解放橋）、三民道、興隆街、二緯路、中山路、郭莊大街、老地道、新官汛大街北端、六緯路（七經路以北）、大沽路、建設路、南馬路、北馬路、水閣大街、機子胡同、大胡同、北大關（北門——金華橋）、河北大街、三條石大街、和平路、吉林路、西馬路、興安路、各安街道。

五、獸糞應倒於清潔隊之流動清潔車內或倒向運輸公司存車地之糞池內。

六、尺寸、製法請參看圖說。

七、[illegible]

八、凡五〇年十二月底以後不執行以上規定辦法者，一次處以實物小米四十斤之罰金。

九、本辦法自公佈之日起實行。

十、本辦法如有未盡事宜得隨時修訂之。

天津市人民政府稅務局公告

市稅稽字第五六一八號

一九五〇年十一月十八日

茲爲控制稅收及便利海運商戶報驗提貨，特在本市十區碼頭設立稽徵組，執行有關稅務稽徵及查驗工作，自十一月二十日起開始辦公。除呈報並分行外，特此公告。

局長 李周行

景記運輸貨棧向沈仰甫先生道歉啓事 本號承裝沈君栗子、四簍，因運貨方面我有未妥致使沈君遭受損失，本號經檢討自知錯誤，茲向沈君深致歉意，並特賠償損失，特此聲明。

聲明：爲聲明脫離婆媳叔嫂叔姪關係事，查王王姚氏率次子王明元與長媳王陳氏及孫王桂生，因意見不合，由即日起分居另過，除同中立字爲憑外，永斷婆媳叔嫂叔姪關係，特此登報聲明。甲方王姚氏率次子王明元 乙方王陳氏率子王桂生 同啓

聲明 敝廠於十月十六號開出中南銀行支票一只計人民券六十萬元，票號50267，除向該行聲明作廢外特此聲明。永昌新記化學工廠

機器腳踏車過戶聲明 今將自置一九四六年CIINTON REGAL廠牌機器腳踏車一輛，引擎號碼013743號，曾領有6748號牌照，售與趙岳寅爲業，除照章向天津市人民政府公用局呈請過戶外，嗣後該車如發生來路不明及一切糾葛等情事，均由讓與人負完全責任，特此聲明。受讓人趙岳寅 讓與人唐納克 同啓

出兌 保順興記 保順興恒記 今將全部傢具舖底兌與新記爲業，如有承欠內外以及前懸作保均有恒記負責，限三日內來辦理，過期新記概不負責，特此聲明。保順興恒記林雨生 新記王治邑

餘大亨錢莊清理遷移啓事 本莊現已停業清理，尚有少數存款請於七日內提取，過期轉存人民銀行，再本莊已遷移至哈爾濱道佛照樓五號辦公，請注意爲荷

置產聲明 遷中價買八區梁家嘴永安里四號房一所計十間，連同地基土木相連已交定金，如對該項產權有異議及糾紛者，三日內向賣主交涉，過期成立大契與買主無干，特此聲明。賣主：程王春田 買主：張福林

聲明 遷中價買安許馨勳一等名下坐落八區地胡同四號住房一所，連同地基土木相連，自登報日起對該房產權如有糾葛或其他債務及一切交涉，限三日內向賣主杜顯宗交涉，過期即成立大契，與買主無干，特此聲明。

聲明 李世英前向天津市一區哈密道一五一號偉業……[illegible] 李世英

聲明 本市一區興安路……[illegible] 特此聲明

茲將天津銀行……[illegible] 朱寶琛……11分會會員證店字05713號遺失作廢

化學產品推銷廣告

品目

油漆類價格表（以東北流通券計算）

品名	單位	批發價格	備註
紅鉛油	噸	120,000,000	
土紅 〃	〃	35,000,000	
藍 〃	〃	80,000,000	
白 〃	〃	90,000,000	
黑 〃	〃	55,000,000	
灰 〃	〃	60,000,000	
綠 〃	〃	80,000,000	
紅磁油	〃	330,000,000	
黃 〃	〃	200,000,000	
藍 〃	〃	240,000,000	
白 〃	〃	180,000,000	
黑 〃	〃	175,000,000	
灰 〃	〃	190,000,000	
綠 〃	〃	220,000,000	
紅調合油	〃	150,000,000	
土紅 〃	〃	50,000,000	
黃 〃	〃	70,000,000	
藍 〃	〃	80,000,000	
白 〃	〃	80,000,000	
黑 〃	〃	70,000,000	
灰 〃	〃	80,000,000	
綠 〃	〃	90,000,000	
氧化鐵防銹漆	〃	95,000,000	
銀色防銹漆	〃	125,000,000	
光明丹防銹漆	〃	100,000,000	
絕緣漆	〃	265,000,000	
漆片漆	〃	240,000,000	
地板漆	〃	60,000,000	

化工油脂類價格表（以東北流通券計算）

品名	單位	批發價格	備註
58度大平牌硬脂酸	噸	180,000,000	
60度六角牌硬化油	〃	115,000,000	
45度 〃 〃	〃	90,000,000	
42度 〃 〃	〃	90,000,000	
38度 〃 〃	〃	75,000,000	
18—22度鹽酸	〃	25,000,000	
和平牌甘油	〃	500,000,000	
95度氯酸鉀	〃	250,000,000	
90度日光牌火鹼	〃	60,000,000	
雙鹿牌硫化鈉	〃	300,000,000	
汽缸油	〃	180,000,000	
軟黃油	〃	180,000,000	
硬黃油	〃	200,000,000	
赤磷	〃	650,000,000	
珠光肥皂	每塊	25,000	
百合香皂	〃	24,000	
中型人民肥皂	箱	2,200,000	240塊
晨光香皂	每塊	24,000	120塊
硫酸	噸	15,000,000	
孔雀牌硫化青	〃	250,000,000	青紅光
和平牌硫化黑	〃	60,000,000	
三晶牌硫化鹼	箱	1,500,000	
桃牌硫化青	〃	15,000,000	青光
桃牌硫化青	〃	19,000,000	紅光
清油	噸	85,000,000	
[illegible]	〃	16,500,000	

地址 化學工業管理局供銷處

總供銷處：瀋陽市和平區中山路五十二號 電話（二）四二八〇 電報掛號四二八〇

哈爾濱分銷處：哈爾濱市景陽街七十六號 電話九〇六四

吉林分銷處：吉林市天津路八十二號 電話三三四〇

天津代銷處：天津市第一區哈密道一號中央化工局辦事處

瀋陽代銷處：鐵西區甘露街二號化工局職工合作社電話二三三五二三〇

看！美帝侵華百年血史

轉載上海解放日報

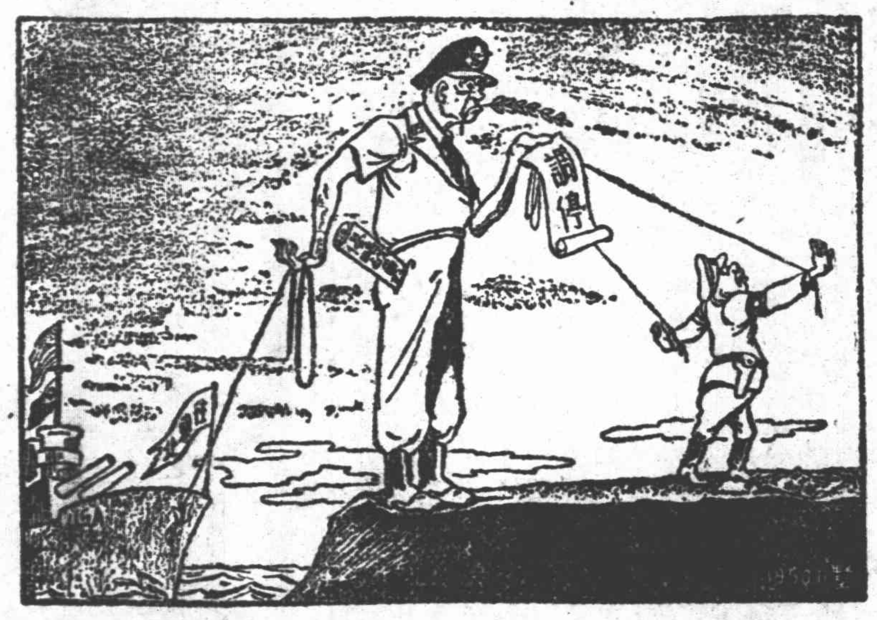

㊀在美帝國主義威逼下，滿清政府於一八四四年（道光二十四年）與美訂定「望廈條約」，規定：「如另有利益及於各國，合衆國人民應一體均沾」。並無理要求外人在華享有「治外法權」。

·黎冰鴻·

㊉一九〇〇年（光緒廿六年）義和團運動開始，美國參加八國聯軍，屠殺我國人民，佔據我北京城。

·丁深·

㊉㊂一九二五年五月，上海日本紗廠主槍殺中國工人顧正紅，引起了中國人民轟轟烈烈的五卅運動。美駐上海海軍陸戰隊即參加日英軍屠殺我中國徒手羣衆。

·趙宏本·

㊉㊈一九四五年八月十日日寇投降後，在中國人民與蔣介石的鬥爭中，美帝一面派馬歇爾偽裝「調人」，但使蔣介石在談判中橫生枝節，企圖延時間。另一面以飛機兵艦迅速運送蔣匪軍八十二萬至東北華北華中等解放區掠奪勝利果實。

·余白墅·

㊂在太平革命形勢下，腐敗的滿清政府有崩潰可能，美侵略者為了自己利益，有扶持這一頑固政府的必要。一八六二年，在上海美領事指使下，美國流氓華爾組織「常勝軍」參戰。華爾斃後由美人白齊文統率。

·翁逸之·

㊇一九〇四年日本與沙俄爲爭奪我東北而發生日俄戰爭。美國以四萬五千萬美元援助日本，企圖幫助日本佔領我東北後與日本平分我東北利益。

·洪荒·

㊉㊃一九二六年大革命開始，革命勢力向北推進，一九二七年三月二十四日美帝聯合英帝，砲轟南京，製造「下關事件」，直接反對中國人民革命，並促成蔣介石叛變。

·趙延年·

㊁㊉日本投降後，美帝即派遣了大批海陸軍在我各大城市駐紮，這批獸軍姦我妻女，殺我父兄，掠我民財，焚我房舍，外並阻敢進入我解放區偵風。

·葉苗·

㊁一八五七年，美駐香港海軍艦隊司令在台灣懸美旗，企圖建立「獨立國」；一八七三（同治十二年）美駐廈門領事李仙得至日本，慫恿日人使台，美日海陸軍進攻台灣。後日軍在台瘧疫大作，清政府亦有出兵援台之勢，日軍氣餒，美即一變兇手為「和事佬」，陰謀出面「調處」。

·陶謀基·

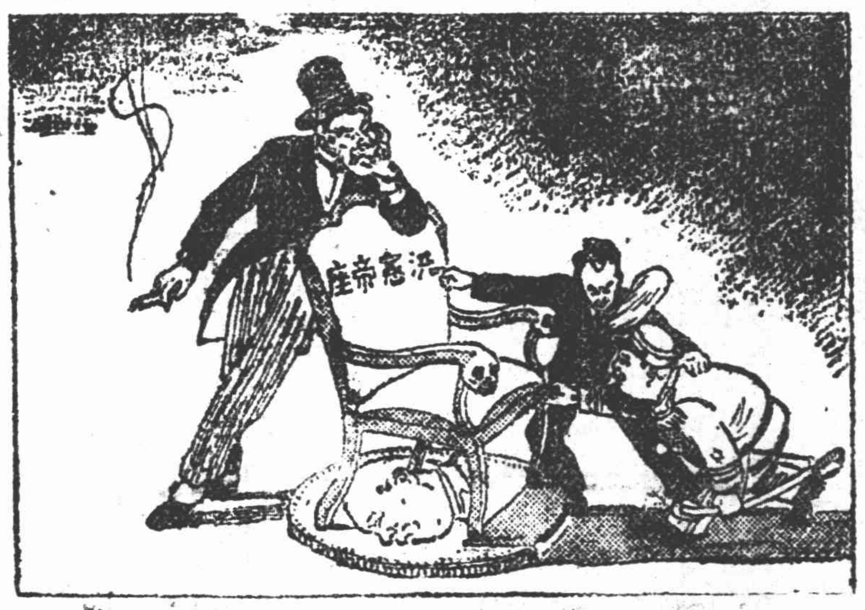

㊈辛亥革命後，美國繼續壓迫中國革命勢力，支持地主買辦階級的代表人物袁世凱，繼承滿清政府對中國人民的統治，派美人古德諾為袁世凱的顧問，支持袁世凱稱帝。

·俞雲階·

㊉㊄革命勢力迅速發展，帝國主義在華原有的傀儡勢將崩潰，他們必須在革命隊伍中收買新的走狗。美帝國主義在革命隊伍中所物色的走狗不是別人，即是中國人民的公敵蔣介石，美帝通過上海流氓頭子以大量美元收買蔣介石，而蔣介石則以「四·一二」屠殺共產黨人作為賣身的見面禮。

·沈同衡·

㊁㊉㊀自日本投降後三年中，美帝以大批殺人武器供給蔣匪，共總值達五十一萬萬〇三百四十九萬八千二百廿三美元。

·韋西厓·

㊃一八八四年美日勾結同向朝鮮進迫，旋使朝鮮親日派挾制韓王毀中國。一八九〇年（光緒十六年）美人李仙得（即一八七三年領兵攻台灣者）等進入韓廷（朝鮮內閣），操縱朝鮮內政與經濟。

·張文元·

㊉㊀一九一五年日本向我提出亡國滅種的二十一條條約，美帝完全站在日本方面，威逼袁世凱「相忍相讓」。並無恥地提出：「交涉中的條約，其中任何條款經中國政府承認，而對在華外人之地位有所變更的（利益）者，在最惠國待遇之下美國政府亦將享有其利益」。它利用日本對華要求，從中國人民身上取得了相同的利益。

·振華·

㊉㊅中國人民的武裝逐漸壯大起來，這是與帝國主義不共戴天的偉大力量。美帝國主義對中國工農紅軍恨至切骨，他以大量美金援助蔣介石作「剿匪」軍費，幫助蔣介石建立各軍，並派美人參加蔣匪的「軍事顧問團」直接佈置各次「圍剿」。

·吳耘·

㊁㊉㊁自日本投降後三年中，美帝在蔣匪手中獲得了中國的領空權、領土權、領海權、內河航行權、鐵路管理權、軍權、財權、警察權、司法權、國家秘密權、農業權、工礦權、商業權、海關權、文化教育權、內政權、「最後決定權」、外交指揮權等等。

·王琦·

㊄一八九四年（光緒二十年）中日甲午之戰中，美帝是日本的直接幫兇者。他一面幫助日本，一面逼迫滿清政府在可恥的「馬關條約」上簽字，割朝鮮、台灣、澎湖列島及遼東半島給日本。

·顧炳鑫·

㊉㊁一九一七年九月，日前外相石井菊次郎赴美，與美國務卿蘭辛訂約，圖謀合力亡華。日本保證美在華的「門戶開放」特權，美則保證日本在華「特殊利益」，並在巴黎和會上支持日本佔我膠州灣。

·沈子丞·

㊉㊆一九三七年日本侵華戰爭準備階段中，美對日輸送大批戰爭物資，佔日本發動戰爭全部軍火之半數以上。至一九三八年，當中國人民遭受日寇姦淫燒殺最慘酷的年代，美帝仍不斷對日輸出殺人物資，佔日本作戰物資全部消耗百分之九十二。

·涂克·

㊁㊉㊂我人民解放軍解放大陸後，美帝仍以各種軍火援助盤據台灣的蔣匪殘餘，協助蔣匪封鎖我大陸海口。一九五〇年二月六日以後美蔣飛機聯合對我大陸轟炸，企圖破壞我經濟建設。

·麥桿·

㊅一八九七年，德佔我膠州灣，日佔我福建，沙俄佔我旅大，法佔我廣州灣，英索我威海衛，意借我三門灣，中國沿海地區幾被分割已盡，對此形勢，美帝何能甘心？即提出「門戶開放」共佔侵華權利。

·韓尚義·

㊉㊂帝國主義者在爭奪中國權利中發生了相互矛盾，這些矛盾表現在中國國內軍閥（帝國主義的走狗）的混戰中。美帝直接掌握直系軍閥曹錕、吳佩孚等於一九二〇年發動直皖戰爭，一九二二年和一九二四年二次發動直奉戰爭。以中國人民的鮮血來保持他們在華的利益。

·徐甫堡·

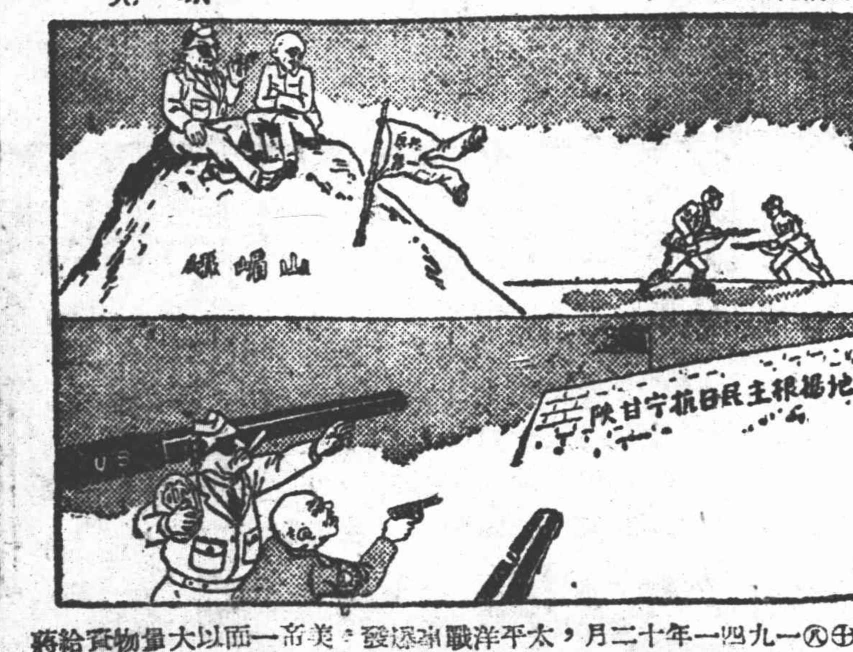

㊉㊇一九四一年十二月，太平洋戰爭爆發。美帝一面以大量物資給蔣介石圍困「民主中國」——陝甘寧抗日民主根據地之用，一面與蔣介石一起坐在峨嵋山上袖手旁觀中國人民與日寇搏鬥。

·沈柔堅·

㊁㊉㊃一九五〇年六月，美帝與傀儡李承晚向朝鮮民主主義人民共和國無理進攻。同時公開派第七艦隊侵佔我台灣。

·張雪父·